大公報

Ta-Kung-Pao
(L'Impartial)
SHANGHAI
CABLE ADDRESS: TA-KUNG-PAO

上海
愛多亞路一八一號

第一萬一千九百二十八號

本報創自清光緒廿八年即西歷一千九百零二年

內政部登記證一四六六 中宣部登記證一二九六

電話 營業部八二六二四 編輯部八五〇六四 廣告部八三七一八

電報掛號七零零零 中華郵政特准掛號 立案認爲新聞紙類

信孚商業儲蓄銀行

本行專營一切銀行業務兼辦各項儲蓄尤以所辦兩益儲蓄最爲特式既享定期優厚之利息復得活期提取之便利此項存款自一百元至一千元計六種（存滿一個月後即可起息）利息高低活動便利爲任何儲蓄所不及也

詳章備索

行址 寧波路九四號（江西路口） 電話：一九〇九六

白濁重球菌·殺人不見血·恐怖全人類·

身患淋病○最傷元氣

最傷元氣之病症，莫如淋濁，蓋小便時刺痛不休，精血腐化，全身不甯，身體逐漸衰弱，卒至油乾火熄。

樂的能……殺絕菌跡

傳染妻子○難免絕嗣

染淋以後，須與妻室分居，否則難免傳及，白帶淋漓，子宮發炎，卵巢毀滅，生育絕望。

樂的能……恢復生育

青年婦人○染淋最易

青年少婦，嬌嫩不堪，尤以生殖器部份爲最，雖對方倘屬初起，鮮有不被染傳者，且識見未定，易受人愚。

樂的能……收斂性速

用腦人○不宜患淋病

沉思用腦之人，性多顧慮，患淋以後，必增焦灼，憂患叢生，大礙病機，故用腦者大忌患淋。

樂的能……滅淋淨濁

用力人○更不能患淋

勞動者牽筋動骨，對於淋病爲尤忌，故用力者，一經患淋應早求治，並須多時休息

樂的能……還君自由

老年人○患淋最難治

老年人悞染淋病，猖獗特甚，因其抵抗力薄弱，猶入無人之境，橫肆破壞，治療最感棘手。

樂的能……抗菌力量

聖劑樂的能·唯一新救星·靈跡遍天下·

淋病能使○雙目失明

濁液悞入目中，變爲彩虹炎而成瞎眼，倘染淋後，適卽受孕嬰兒在胎中，已成盲目終身殘廢。

特製樂的能殺菌力更强

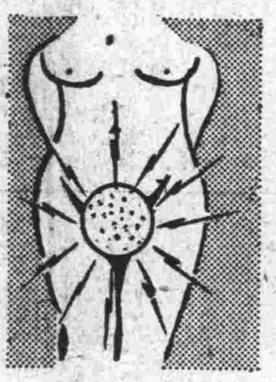

淋病潛伏○千變萬化

淋菌一日不滅，禍患一日不去，潛伏體內，勢必侵入膀胱睪丸，攝護腺及各關節，使之發炎，潰爛卒至癱瘓亡命

特製樂的能淨濁效更宏

淋病假愈○非常危險

淋疾在急性轉入慢性期內，濁漿反呈稀少，不明病理者，以爲病稍愈，或適於此時施以不澈底治療，便認爲漸告澄清，殊不知轉爲慢性變症百出據爲病灶治療尤難

特製樂的能滅淋最靈效

治淋方法○應當澈底

淋菌潛伏力既强，蔓延力又速，如非服羼正透膜殺菌之內服藥，不能澈底斷根，否則暫時霸止，一遇刺激勢演成睪丸炎，關節炎，膀胱炎，脊髓炎等，種種慘劇，良以淋病非屬普通病症，服藥須愼重考慮，全世界惟有「樂的能」最爲可靠，治愈數千萬人，行銷五十餘年，澈底治療，淨濁斷根，君可放心吞服。迅卽痊愈。可操左券

特製樂的能治淋最經濟

「樂的能」的確最靈驗

「樂的能」所以始終奉爲淋藥泰斗者，因其藥力能透過粘膜，直達患處，追蹤搜索將不論起何因素之頑惡淋菌，殲滅無餘出體外，其效能猶瘧菌之遇金雞納霜，梅毒與六〇六也，其猶足稱者能避免發變症，澈底斷根不害腸胃，恢復生育機能是也，故不論經驗病家，著名醫師，一致勸服「樂的能」蓋知之有素以便早日痊愈，而免虛擲金錢也，

特製樂的能奏效最神速

白濁名藥 **特製樂的能** 殺菌力更强 透膜力更速

全國藥房均有出售 上海新星藥房經理

世界書局 獨家經售

光華牌口琴

完全國貨 品勝舶來

廿一孔每只一元二角 廿三孔每只一元五角 寄費每只另加二角

（大中華口琴製造廠出品）

大夏大學暨附中招生

大學部 文，理，教，商，法各學院一年級新生及二，三年級上下期轉學生師範專修科體育專修科一年級新生 中學部（甲）初中一，二，三年級上期（乙）高中普通科一，二年級上下期三年級上期（丙）高中商科一二三年級上期（丁）高中土木工程科一二三年級上期（戊）高中幼稚師範科一，二年級上期 報名日期八月二十四日起至九月三日止 考期九月四日五日兩天 地點上海梵王渡中山路 附告 函索大夏一覽附郵十五分附中一覽附郵五分大學或附中招生簡章附郵一分即寄

大夏大學體育專修科通告

本大學爲造就體育師資起見自廿四年秋季創設體育專修科呈准教育部立案聘請體育專家擘劃教練現有運動場八十餘畝體育館設施完備課程除必修學程外其他教育學程准在教育學院選修有志來學者即向本校接洽可也此啓

大夏中學幼稚師範科通告

本校鑒於幼稚教師之缺乏自去年秋季起設置幼稚師範科並呈教育部教育局備案凡初中畢業及有相當程度之女生均可投考並附設幼稚園及小學低級部以供該科學生之實習

◎滬江大學城中區商學院日夜班招生

日 大學本科 大學專修科 新聞學科
夜 建築學科 外國語科 特科

附告：日班銀行學科會計學科夜班建築學科新聞學科及其他各科同時均招新生

課程實用 男女兼收 時間方便 院址適中

（考期）九月五日（報名）即日起（開學）九月七日（院址）上海圓明園路二〇九號 簡章備索詳章附郵票五分

愛國女子中學招生

教育部備案 教育局立案

高中初中第一院及初中第二院一，二，三，年級各招新生插班生（一）高中二年級分文科理科二組（二）（三）家政研究科招收新生一年畢業（四）本年欣逢創辦人蔡元培先生七十大慶又爲本校第三十五週年紀念之期特設獎學金額三十五名（五）報名即日起報名費一元章程函索即寄（六）考期九月五日（遠道者得隨到隨考）（七）校址（一）上海江灣路墾園高初中第一院（二）上海北四川路崑山路初中第二院（八）開學九月一日 主席校董褚民誼 校長季達

上海肇和中學添招初中一年級丙組通告

本校近因道遠學生家屬來函以不克參加第二次考試請求補考現學額已滿惟初中一年級再添招丙班即日起在本校報名考試定於九月十一日在本校舉行錄取獎金仍依第二次辦理特此通告

教育部特許設立 市教育局立案 肇和中學第二次錄取新生揭曉

（初一）馮全根 邵嘉珍 竺英昌（以上三名各得獎學金八元）顧關榮 費承美 蔡明治 潘源清 邵濟煦 俞宗櫆 陳葆元 周福康 陳實秋 周勤賢 顧識 陳克琳 俞長生 李九 毛淑梅 莊兆根 文敏 戴玉山 陸自求 柴本魁 李金鑅 許敬宗 張梅卿 徐修 蔣郁之 石敬孝 顧根祥 顧根全 費宗榮 賀賢禮 楊乃康 程寬洵 戴雲龍 唐承香 奚巧英 張在信 汪淑芳 李健 胡鶴章 史蕙卿 徐敬武 張在森 金鍾英 周瑞 潘璋榮 陳樑藻（高一）胡邦定 王國初 孫鑄 池松生 許乃文 張義良 承紀雲（以上三十五名各得獎學金五元）沈樹雄 金元炳 蔣郁承 蔡燦 孫大洪 衛靈芝 衛國亮 白蓮璧 胡邦崇 黃振中 邱孝剛 朱肇正 黃鵬程 朱一心 馮之洵 周嵩甫 莊翔英 曾雲伯 胡育其 項德沛（以上二十四名各得獎學金五元）（高二）蔣念祖 華興實（以上二名各得獎學金五元）（高三）俞修德（以上一名得獎學金五元）

（附告）一、錄取各生限即日起至九月五日止來校繳費註冊 二、插班生須攜取原校轉學證書方得註冊入校 三、獎學金來校領取或抵作學費均可 四、在京考取諸生業已專函通知亦各得獎學金五元

校長楊虎

上海市新聞記者公會會員一百五十三人宣言

此次國民大會通過憲法奠定國基關係至爲重要出席代表必須選賢與能方克膺此重任同人等敢掬其誠發爲宣言希望本市記者公會負責推選之執行委員會尊重公意摒除私見懷惟名與器不可假人之訓就新聞界中之道德學問爲社會所欽佩事業歷史孰本業之重心者爲候選人毋負大多數會員之屬望是所切盼 上海市新聞記者公會會員 丁丁 方式舟 方菊影 王人路 王文彬 王西勳 王希濂 王智琦 王啟煦 石征鴻 石招太 丘瓊華 伍特公 江紅蕉 朱伏波 朱亞傑 朱鴻柏 朱永康 朱超然 朱志鴻 朱圭林 朱翊新 朱毅農 阮靜如 汪若其 汪瑞華 沈頌芳 沈明青 沈鎮潮 沈吉蒼 李子寬 李浩然 李祖唐 吳中一 吳公退 吳公漢 吳東 吳德明 吳承達 況小宋 武廷琛 芮信容 邱鴻章 金華亭 邵朗秋 邵楚白 周心淵 周因心 周寰成 周瘦鵑 施濟若 姚庭梧 胡一威 胡仲持 胡卓人 胡惠生 胡叔異 胡樸安 侯選青 倪瀾深 祝慕雲 馬直山 馬崇淦 馬蔭良 孫恩霖 孫潤身 孫道勝 孫鳴岐 孫夢花 徐心芹 徐天放 徐述祖 徐恥痕 章先梅 章繩治 袁倫仁 袁業裕 袁瘵 曹文海 梅隱厂 郭步陶 許心一 許中 許承緒 陸思紅 陸詒 陸錫楨 陸鬲強 張文堉 張志韓 張祖南 張康甫 張一蘋 張季平 張良元 張葆奎 張嘯山 陳子嘉 陳東白 陳述會 陳達哉 陳萬里 陳積勛 陳德輿 項遠村 游士璉 惲逸群 舒宗僑 程元銶 程玉西 程耕農 黃寄萍 黃祖耆 葉如音 翟怡承 裴順元 管久安 管際安 劉祖澄 潘競民 潘榮山 褚保衡 蔡愼夫 鄭思讓 鄭梅安 蔣宗鑑 蔣槐青 蔣劍侯 錢華 錢滄碩 錢實幼 濮九峯 戴召伯 戴再士 戴志超 瞿紹伊 嚴彭年 嚴獨鶴 嚴諤聲 顧執中 顧增衍 龔聽莘 等一百五十三人同啓（按本會會員名冊計二百五十人除離職喪失會員資格及死亡者外實數爲二百四十三人以上名單以姓氏筆劃多少爲先後）

福康錢莊遷移通告

敝莊於九月三日遷移天津路一一〇弄（即泰記弄）九號門牌照常營業 電話九一八九八

汗血月刊

第七卷 第六期 民國二十五年九月一日出版

各地推行民團保甲實況專號

目次

江蘇舉辦保甲之成效及困難之解決……李守康
安徽推行保甲實況……何仲英
號稱模範的江西民團和保甲……周承考
廣西民團保甲的研究……何勇仁
河北實施保衛團制度之剖析……鄭克篤
陝西保甲之編組經過……一清
四川保甲與進展實況……高克和
貴州保甲制度之確立與現狀……張景瑞
山西訓練防共保衛團之經過……麟生
國防前線綏遠省之保衛團實力……倪特康
豫鄂皖勦匪區內推行保甲制度之前後……趙儀

定價 零售每冊二角 預定全年十二冊連郵二元三角

總發行所 汗血書店 上海白克路同春坊卅七號 電話 九五九四二號 電報掛號 六〇六四號

全國各地郵局可免費代訂

影印西書大廉價　二月

種類：數學・物理・化學・工程・電機・生物・教育・商業・等數百種・

折扣：一折至六折

時期：八月三十一日起至十月底止(函索目錄即寄)

歡迎採購

中國圖書服務社啓　上海四馬路中四三六號

Model English Readers By Tseu Yih Zan

國民政府教育部審定　領有教字第八號執照　周越然編

英語模範讀本——係教學英語(最有效 最合時 最完備)之教科書

全書三冊　實價　第一冊四角八分　第二三冊各八角　(布面各加一角六分)

商務印書館發行

726

東方雜誌　半月刊

第三十三卷第十七號

秋季特大號

本號篇幅三百餘頁，較平時約增加二倍，零售每冊四角，預定概不加價。(全年廿四冊三元六角，半年十二冊一元九角，國內郵費在內)

德奧協定與歐洲局勢……耿淡如
捷克的現勢與歐洲的政局……崔鳴秋
世界和平與軍縮問題……王造時
美國總統選舉制度及本屆選舉戰……趙鱵麟
民治主義的演變……陳之邁
國民經濟建設論……張素民
國社黨執政下之德國外交關係及其策略(德國通訊)……周子亞
明年滿期的膠濟鐵路日債問題……龍大均
法郎問題及其國際關係……蔣潔
民國以來我國田賦之改革……姚樹聲
西伯利亞日食觀測紀行……張鈺哲
上海的匯劃錢莊……魏友棐
蘇聯五年計劃與國防之關係……黃其鉦
美國交易所概況……馮次行
太平洋美國軍事根據地的考察……蔣震華
一九三五年之中國勞工界……程海峯
中國之監察制度……王履康
康德譯名的商榷……賀麟
丹麥之農村合作……許道夫
曹溪訪古記……羅香林
綏垣鴻爪……張小柳

東方畫報(十六幅)　東方論壇(四篇)　現代史料(三篇)　世界各國著名雜誌論文摘要(六篇)　婦女與家庭(四篇)　文藝(二篇)

各地郵局均可代定　商務印書館發行

720

最近出版新書

大衆文化叢書

第一輯二十四種已出十種　每種一角半尚有十種即出

楊東蓴主編　全國進步作家的結晶　每個讀者的生活寶庫

1 從第一次到第二次世界大戰……姜君宸著
2 世界往何處去……李凡夫著
5 軍縮問題和列強軍備競爭……王紀元著
8 殖民地問題與民族解放運動……吳清友著
9 半殖民地國家的學生運動……金奎光著
11 太平洋問題……文振家著
13 蘇聯的政治……沈志遠著
16 國際新聞讀法……楊東蓴著
19 中國農村問題……薛暮橋著
22 從白話文到新文字……聶紺弩著

書信作法課本　已出四冊　張匡編

第一二冊各一角，第三四冊各一角二分，供小學三年級上學期至四年級下學期之用，每學期一冊。可於每週國語時間內提出相當時間教授之，亦可指導兒童於課外閱讀。純用語體文，以便學習。所用材料均爲兒童經驗以內之事物。每課末詳註作法，並附練習題，實爲創擧。

湖南的風　散文集　冰瑩女士　實售三角

本書是她最近三年來的散文結集，文字流利，描寫深刻，充滿了同情心，充滿了生命力，讀後係葡萄酒似的醉人，又係打嗎啡針一般的興奮。

青年化學家　成紹宗譯　實售四角

花費極少的錢，可以做種種有趣而又有益的化學實驗，這上面把一切取巧和經濟的方法都告訴了你。你可以按照這書上所說的一一去做。

青年問題與修養　衛恕編　實售四角

本書內容極爲充實，對於學問道德常識智能健康職業戀愛等均有良好之指導。備此一書，獲益無窮。

高中教本

高中混合國文第三冊　趙景深編　實售五角

編者以專研中國文學史著名，本冊即係文學史之編製，自詩經楚辭選起，選至唐詩宋詞爲止，並附文學史綱要二萬言，分插於各課之後，互相闡發說明。

高中公民第一冊　法律大意(九月三日出版)　楊東蓴籌柏青編　實售四角

遵照廿五年度最新課程標準編輯。全部現行法律，均已扼要敍述。觀點正確，敍述詳明，洵爲同類書中不可多得之名著。

施蓋倪解析幾何學　下冊　繆玉源譯　實售四角

本書原名Smith-Gale-Neeley: New Analytic Geometry材料簡要，文字清晰。坊間譯本，僅爲平面部，立體部尚付闕如。故譯者先將立體部譯出，作爲下冊，以供應用，蓋此書我國各大學用者極多也。

中國文字學新編　譚正璧編　實售四角

本書取材偏重興趣，舉例務求淺明，以期適合青年學習心理。共六萬餘字，足供一年之用。除字形外，兼及字音字義。手頭字簡體字等亦已論及。

初中教本

初中英語讀本　第一冊　張友松編　實售四角

本書在編輯前曾慎重考慮，並參考英美法日各國教本，以前教本中所有之缺點均竭力避免，教學上之一切要點，均周密設想所選材料均與學校生活有關，以便初學。單字成語均採極常用極重要者，由淺入深，極費安排。插入文法練習，惟不用文法上之專名詞。編者經驗豐富，教學多年，故本書實爲最理想的教本。

初中公民　第一冊上下冊　陳彥舜 沈振家編　各二角半

廿五年度中小學課程標準略有更動，其中更動最大者首推公民。第一年級舊編者均不合用。故敝局特請陳彥舜先生重編，並完全重排出版，以應各校急需。

上海四馬路第三七一號　北新書局

社評

小麥應否輸出問題

一國農產之豐歉，與市場之供求，發生直接之影響，既未可一成不變，更不容盲斷臆測。我國年來最痛心之事，無過於入超之貨物，以農產品爲最佔多數，農產品中尤以糧食爲大宗，以致國內糧食之市價，率被國外市場所操縱，上海市價之升降，悉憑國外爲盈虛消長，益速國內農村之崩潰，形成不景氣之籠罩，普偏內地。即如小麥市場，上海雜糧商與廠商對於市價之訂定，悉憑外電爲轉移，凡國內之產銷，各地之供求，不加問聞，其失獨立貿易之主義，由來久矣。今歲以天時適宜，雨澤調勻，我國產麥之區，均告豐收，據中央稻麥改進所之估計，全國麥產總額約有四萬九千五百萬市擔之數，較之去年四萬二千一百餘市擔，超出六分之一。供過於求，市價不免降落，雜糧商因有請求推廣外銷，以免產品停滯，陷於穀賤傷農之狀態；同時麪粉業以日商來華收買，深恐影響國內民食，又有禁止輸出之主張。致呈國內極度之矛盾，吾人最近特爲此問題走訪兩方之領袖，總括其意見：在主張輸出方面，謂今歲產麥較去年超出六分之一，粉銷有限，多數小麥，尙在農民之手，未易脫售，苟不急謀推廣出路，必至紅腐委地，自絕生路；至日商之收買爲數無多，爲時極暫，迄今不過三十萬包，約六十萬市擔，僅及產額千分之一，於推廣國外貿易上，應獎勵之不暇，寧有禁止出口或徵稅之理。在主張禁止方面，謂本年國外苦旱，美國坎拿大澳洲各地，麥價均貴，日麥每擔十元，我國小麥不逮其半，豈可以廉價之原料，源源給人，自促國粉業之衰微；矧我國年來在南洋麥粉市場，幸以成本之低廉，尙能與日本競爭而不致失敗，小麥爲國防糧食，如果獎勵出口，不但不足以救農村，轉恐危害國內粉業，影響民食，自亂救國整個之計畫。吾人對以上兩說，姑不論斷，惟就國際市場之概況與國民經濟之觀點，認爲禁運或獎勵出口，在今日國麥豐收情勢之下，均屬極有考量之餘地。日人之採購華麥，僅屬一時偶然的現象，未可認爲惟一之出路，試觀最近之停止收買，已見明證。請求禁止小麥之輸出，亦爲粉商一時心理之作用，在國民經濟之立場上，均非正當之軌轍。以吾人之目光，吾國今後欲健全經濟之機構，平衡社會之需要，不受外商之牽制與操縱，應厲行如下之政策，則農產品之統制自如，社會整個機體之聯繫亦可實現，而應否輸出之問題，更決無矛盾性之發現。(一)實行農產統計。一國農產之統制，應以統計爲入手方法，以數量之多寡，定輸出入之標準，而後酌盈劑虛，有所根據。我國各地於農產品之產量，向無統計，市上數量陡增，或國外市價報小，價即劇跌，市上數量減少，或國外市場報漲，價即飛提。實際上產量究有若干，粉廠需要若干，土磨需用若干，供求之趨勢何若，不加顧問，盲斷盲從，此種無規律之措施，對外貿易，不敗何待？此其一。(二)金融業應輔助內地普偏設立倉庫。我國農民以經濟之艱窘，農產物初行登場，即求脫售，一任雜糧商之貶價收買；或以銷路停滯，糧商裹足，以致內地有糧食過剩之虞，外埠感糧食不足之患，已往外洋糧食之輸入，大抵爲此，苟內地廣設倉庫，於收成之際，預爲囤積，萬一某地需要劇增，即可運銷該地，以資調劑，並可採用抵押貸款辦法，俾農民亦得善價而沽，當大有造於國民經濟，此其二。(三)改善國麥之品質。粉商去年尙採用洋麥一千〇四十萬市擔，據粉業中人謂我國所產小麥，因質料上之關係，對於製粉尙不甚適用，一般粉廠尙不免採用少數之洋麥，故國麥產量雖豐，苟品質不事改良，此後總難免入於停滯狀態之虞。我國目前雖有全國稻麥改進所之設立，從事麥品之改善，希望仿照棉業統制會各地產棉改進所之組織，產麥之區，普偏設立，羅致專家，於量的增加外，再於品質上從事改善，俾國麥不但適於國內製粉之用，以後產量日增，且可推銷國外，以挽救歷年來之入超，此其三。(四)組織糧食運銷局，以爲呼應，謀各地需求與供應之靈便，爲實行統制之準備。此議各方提議甚早，蔣院長吳部長均極贊同，此項組織，最好由政府領導之下，集合金融業糧食業運輸業以及各地農民銀行合作社等共同組織，各就本身之利害，商榷一最妥善最經濟而有效的辦法。同時於對外貿易方面，亦可負精確統計之責，確立一定之限度，綜合全國小麥產量，除粉廠土磨以及其他所需之外，究竟尙多若干，可以輸出，此其四。總之對外貿易，一以產量豐嗇與本國需要爲立場，既不可無限輸出，使國內發生缺乏之虞，亦不容絕端禁止輸出，使國內糧食過剩，轉貽農民以莫大之損失。萬不宜僅顧一隅之見，盲目實行，以自陷於公私交困之狀態也。

本報復刊十周年紀念舉辦科學及文藝獎金啓事

敬啓者本報自前清光緒二十八年創刊中間曾於民國十五年一月起停刊數月至是年九月一日復刊迄本年九月一日適爲復刊滿十周年之期茲爲紀念起見特舉辦科學及文藝兩種獎學金定名爲「大公報科學獎金」及「大公報文藝獎金」由本報每年提存國幣三千元以二千元充科學獎金一千元充文藝獎金每年得獎人數科學擬以一人至四人爲限文學以一人至三人爲限即自本學年開始至學年終了爲一年每年評選一次定期三年如有變更至期滿另行通告並經聘定學術界先進孫鍇嚴濟慈曾昭掄楊鍾健秉志胡先驌胡煥庸劉咸諸先生担任科學獎金審查委員楊今甫朱佩弦朱孟實葉聖陶巴金靳以李健吾林徽因凌叔華沈從文諸先生担任文藝獎金審查委員關於文藝獎金詳細辦法業經擬定一俟科學獎金辦法由各委員商妥後當再同時登報公布特先披露敬希

公鑒

大公報館特啓

中華書局

初版新書　特價　七折

另有特價書第一批一百種印有書目贈閱

特價十一月截止　外埠函購另收郵費照定價之一成

航空與建設　陶叔淵著一冊　定價三角五分

本書專論民用航空之重要及與各方面之關係，使一般人明瞭航空不僅用於破壞之軍事，且可作民用方面之種種建設，舉凡民航建設之程序，應有之設備，無不條分縷析，言之綦詳。內容共分九章：㈠緒論，㈡空運的特點，㈢空運對於各方面的關係，㈣各國民用航空的建設，㈤航空場站的建設，㈥航綫的配置，㈦航空的安全，㈧航空的法制，㈨航空的轉運。末附統一國際轉運條例公約，足資參考。

海南島旅行記　田曙嵐著一冊　定價六角

海南一島，孤立於我國極南之海中，以位置、氣候、交通上之種種關係，國人從未有環遊全島者。廣東通志云：「自儋至崖，浮沙千里，陡步如履炮烙，往來必須夜行。」是以遊人裹足不前，有由來矣。本書作者以生長嶺北，竟不避艱險，環遊海南各縣，洵屬空前壯舉。書中每敍一縣，歷舉其位置、沿革、氣候、住民、物產、交通、文化、勝蹟、風俗等項，均係深入民間，實地調查觀察所得。末附海南全島總論一篇，對於海南全島之風土情形，概述無遺。凡研究史地及關心邊地現狀者，尤宜抽暇一讀。

(丙424)8,31.

贈書誌謝

民間三卷七期北平民間社　中外問題十六卷三期上海新光書局　大衆農村副業月刊一卷一，二期上海大衆農村副業月刊社　新商業三號，上海滬江大學　商學季刊一卷一號上海暨南大學　入監人犯統計八號，上海現銀移動狀況廿二號，中國每日物價指數十三，十四號南京國民政府主計處統計局　人世界五期北平燕京大學新聞系　明星六卷一期上海華威貿易總公司　時論卅三號南京時論旬刊社　警察月刊四卷三期上海市公安局　廣西省政府公報一二四期廣西省政府　實業部公報二九一期南京實業部　交易所周刊二卷十九期上海交易所周刊社　法律評論十三卷四一期北平朝陽學院法律評論社　空軍一九二期中央航空學校　獨立評論二一三號北平獨立評論社　勵志四卷二期南京勵志社　教育雜誌廿六卷八號上海商務印書館　華年五卷卅期上海華年周刊社　紡織時報一三〇七號上海華商紗廠聯合會　現代民衆二卷十一期武昌實驗民衆教育館　江西農訊二卷十四期江西省農學院　新少年二卷三期上海開明書店　礦業週報三九三號南京中華礦學社　度量衡檢定人員養成所同事錄一冊南京實業部全國度量衡局　合作晝報兩冊南京中國合作學社　Germany and You 六卷五期上海德國總領事館　四川省新生活運動促進會會刊第六期四川省新生活運動促進會　國立編譯館館刊十六期國立編譯報　是非公論十四期南京是非公論社　交行通訊八卷六號上海交通銀行總行　漢口商業月刊新第一卷第三期漢口市商會　四川經濟月刊六卷一期四川省銀行經濟調資室　中國建設十四卷一期南京中國建設協會　廣西省政府公報第一百廿四期廣西省政府　新中華四卷十五期中華書局　河南政治月刊六卷六期河南省政府　清華週刊四十四卷十一十二期清華大學清華週刊社　國際貿易情報一卷廿四期國際貿易局　內外雜誌創刊號南京內外雜誌社　柯達雜誌八月號上海柯達雜誌社　稅務公報四卷十一期南京財政部稅務署　農林新報第廿三期南京金陵大學農學院　浙江合作四卷三期浙江省建設廳浙江合作半月刊社　晨光週刊五卷卅期杭州晨光週刊社　婦女共嗚五卷七期南京婦女共嗚社

大公報圖書室啓　八月十五日

嚴持約先生紀念獎金徵文啓事

一，論文範圍以關於化學工業研究之論著或報告未經於他處發表者

二，獎金暫定爲第一名國幣二百元第二名一百元但得由論文委員會臨時改定

三，中選之論文由委員會酌予發表不另給酬

四，論文稿件請於本年十二月底以前寄交北平清華大學梅貽琦君收轉

嚴持約先生紀念獎金徵文委員會啓　二十五年九月

程朱飛桂遇雨折回

攜蔣委員長致李白親筆函

對斡旋桂局爲最後努力

【香港一日下午十一時發專電】居正·朱培德·程潛等一日上午十一時冒雨乘薩伏爾鉅型機飛南寧、鄧世增隨行、王寵惠因鼻疾復發、託朱帶函勸李白、居程朱下午一時許抵肇慶、因風稍停、聞朱等此行、除携有商定之和平方案外、並有蔣委員長親筆函、又許崇智·謝持亦抵廣州、必要時再偕王寵惠入桂斡旋、

【廣州一日中央社電】居正·程潛·朱培德一日上午十一時三十五分啓程飛南寧、携有蔣委員長致李白親筆函、內容勸李白以民族利害爲前提、協力完成國家統一、情詞懇切、

【廣州一日中央社電】居正、程潛、朱培德一日乘機至肇慶、突遇狂風大雨、中途折回、業於當日下午安抵廣州、

【廣州一日中央社電】居正·程潛·朱培德原定一日上午九時飛邕、因天雨延至十一時三十五分始啓航、陳誠·熊式輝·香翰屏·徐景唐·陳策·蕭同茲·陳慶雲等、及黨政軍重要人員、均到場歡送、居氏等乘駕之飛機、速力甚强、約當日下午一時三十五分可抵邕、居正瀕行前語中央社記者、本人携有蔣委員長親筆致李白函、傳達中央力求和平統一及對桂局愛護之至意、在桂無多勾留、事畢即返、

【廣州一日路透社電】居正程潛及朱培德已於今晨四時三十分、由廣州乘飛機前往南寧、對和平解決桂局事、作最後之努力、同時桂省之居民因懼有被經濟封鎖之可能、且下正將大批食料運至彼等在粵南佔領之各縣、計有廉江·遂溪·及合浦等處、據此間接到粵省南區綏委周景臻來電云、自桂軍侵入該區以來、雖任意徵發所需各項供給品、惟尚無騷擾情事發生、

行政院昨通過 整理粵金融公債

定十月一日發行

總額爲一萬二千萬

【南京一日下午十時發專電】二十五年粵金融公債條例、一日已經行政院會通過、票面總額一萬二千萬、定十月一日發行、利息四厘、三十年償清、指定粵省中央稅收項下收入撥充基金、用途充粵省毫洋發行準備金、此項公債、係爲確定毫洋本身信用、全部充作發行準備金、不流通市面、

【南京一日中央社電】孔財長于上月二十一日公布整理粵金融之暫定辦法後、現悉旬餘來粵毫券與法幣比價、始終在加四七至四八之間、毫券對外匯兌、亦甚穩定、物價亦無漲落、足徵少數投機份子、欲操縱毫券價值、以圖私利、已爲此項暫定辦法所鎭壓、大多數粵人、對此項暫定辦法、亦已表示至誠擁護、財部以整理粵省金融、原係一種過渡性質、除積極詳查毫券發行賬目、點驗毫券現金準備外、並定十月一日發行民二十五年整理粵金融公債一萬二千萬元、以充實毫券準備、公債基金、經決定以中央在粵之統稅收入項下撥充、利率四厘、債期三十年、此項公債發行原則及條例草案·業經呈請行政院一日會通過、送中政會、短期內可完成立法程序、該部擬俟上述各事辦竣後、仍將厘定整理粵省金融之具體實施辦法、以期全國幣制之統一、

【南京一日下午十時發專電】財部息：粵金融經整理後、毫洋價格已漸穩定、現初步調查現金狀況、第二步力求充實準備、照目前情形觀察、將來粵財政當可收支適合、在整理期中、尚需中央補助、至以前中央補助粵省每月六十萬、今後決視財政情形、隨時酌量補助、

植物油廠 總事務所本月成立

工廠下月可開工

【本市消息】實業部聯合浙·皖·鄂·湘·川·贛等省官民、創辦中國植物油料廠、於上月十五日在牯嶺舉行創立會、推選吳鼎昌等十五人爲董事、劉蔭茀等六人爲監察、嗣於十七日召開首次董監會議、推定吳鼎昌爲董事長、周貽春爲副董事長、余籍傳楊季湧爲常務董事、吳國楨爲常務監察、並由董事會舉荐張嘉鑄爲總經理、林天驥爲副經理、更議決先設上海·漢口·常德·長沙·重慶·萬縣等六廠、並推吳錦銓·賀闓·胡安愷·劉瑚等分任各廠長、散會後、即分頭進行設廠事宜、張嘉鑄則於日前返滬、據談此次在牯嶺會議、各省代表踴躍參加、意見甚爲融洽、對事業之進行、頗爲順利、該廠總辦事處、設於漢口、定本月十五日成立、本人將前往主持、先設廠六處、亦推定廠長分頭籌備、漢口·上海等處、原設有油廠、接洽收買經營、餘處則自行建屋、以便陸續成立開工、桐油上市在十一月初、本年因油價較好、農家或提早採摘、故上海漢口等廠、儘速於十月中開工云、

吳實長到長沙

【長沙一日下午八時發專電】吳鼎昌一日午由鄂乘車抵湘、黨政各機關長官均在站歡迎、吳下車後、逕赴省府招待所休息、據談此次出發視察、除贛鄂建設事業外、尤注意合作事業發展情況、湘省米棉豐收、即籌建國營倉庫云、旋於下午三時赴高橋視察合作社及茶場、傍晚返省、赴省府歡宴、定二日視察省垣各實業機關、三日返鄂轉輪赴安慶視察、然後返京、

【長沙一日中央社電】實業部長吳鼎昌、三十一日晚由鄂搭快車來湘、一日晨抵長沙、同行者有合作司長章元善、吳氏此行爲勘建長沙常德兩植物油廠、並考察湘省合作事業、

粵漢鐵路 昨已通車

沿途熱烈慶祝

【長沙一日中央社電】粵漢鐵路廣州至武昌一日起、實行直達通車、營業各站發售客貨車票、第一次車、一日晨四時由武昌徐家棚開駛、至二日晚十二時抵廣州、沿途各界均準備熱烈慶祝、

派張華輔等赴日觀操

行政院昨日例會通過

李揚敬任閩浙贛邊區清鄉司令

【南京一日中央社電】行政院一日晨開二七七次會議、出席孔祥熙·何應欽·蔣作賓·吳忠信·陳樹人·張羣·陳紹寬·王世杰、孔祥熙主席、

報告事項 (一)中國航空建設協會總會蔣會長報告、派周至柔爲中國航空建設協會常務委員案、(二)軍政部何部長呈、本年日陸軍秋季大演習、擬派張華輔·王文宣·朱式勳等三人、前往參觀案、

討論事項 (一)財政部孔部長提送民二十五年整理粵金融公債條例、及還本付息表、請核示案、決議通過、送中政會、(二)外交部張部長教育部王部長會呈、據蔣夢麟等呈、以北平私立燕京大學校務長司徒雷登、對於教育事業、竭盡心力、先後經募鉅欵、興辦學校、中外人士、聞風興起、勞績懋著、請轉呈國府明令嘉獎、以昭激勸案、決議通過、(三)秘書政務兩處簽呈、准新運促進總會函請、通令各省市縣將新運工作、推行成績、列爲行政長官考成之一、又查國民經濟建設運動委員會情形、亦復相同、可否一併辦理、敬祈核示案、決議新運及國民經濟推行成績、准列爲行政長官考成之一、飭令各省市縣知照、(四)代理交通部部務俞次長呈送我國與蘇聯郵政直接互換包裹協定草案、請核轉立法院審議案、決議通過、咨立法院、(五)內政部蔣部長呈、擬修正水陸地圖審查條例及施行細則草案、請核定公布案、決議修正通過、呈國府公布、

任免事項 (一)決議、察哈爾省政府民政廳長楊兆庚、另有任用、應予免職、所遺廳長職、以劉汝明暫代、(二)外交部張部長呈、請轉呈特派顧維鈞·郭泰祺·金問泗出席國聯第十七屆大會、並頒發全權證書案、決議通過、(三)院長提議、簡派臧啓芳·王公嶼·雋軍·施奎齡·王德溥·祁國璽·邵漢元·梅思平等、爲江蘇省第二、三、四、六、七、八、九、十各區保安司令案、決議通過、(四)軍事委員會函、請派李揚敬爲閩浙贛邊區清鄉司令案、決議通過、

馮玉祥 昨晨抵杭州

謁民族英雄墓

午間曾赴海寗觀潮

對浙贛路建設甚爲贊許

【杭州一日下午八時發專電】馮玉祥三十一日下午八時由贛抵江山、一日上午四時抵諸暨、七時二十分過臨浦、七時五十分抵杭州江邊站、黨政軍要人在站迎迓、即隨同過江、徐青甫在碼頭迎迓、即乘車沿清河坊大街駛抵中行別業休息、九時許、在杭皖同鄉阮守三等晉謁、十時許赴省黨部等處視察、黨委羅霞天、市長周象賢同行、返行轅時、復赴市府前下車視察一週、乃赴外西湖謁浙江忠烈祠、徐錫麟及秋瑾烈士墓、繼又折赴岳墳張墳(蒼水)等民族英雄廟祠、既畢即赴海甯八堡觀潮、時正十二時、午潮適澎湃而來、馮氏極爲贊嘆、午後一時赴海甯縣政府進餐、膳畢出觀音柏及並蒂蓮、興盡返杭、已下午一時半、聞馮擬留杭一宵、

【杭州一日下午十二時發專電】馮玉祥一日下午六時應黨政各界宴于鏡湖廳、定二日晨八時應省府請在大禮堂訓話、十時在青年會與杭市紋會同仁相見、並公開講演、

馮氏談話

【杭州一日下午九時發專電】本報記者候晤馮玉祥氏於錢江輪渡、承接談如下、這次從南昌來杭州、是遊覽西湖、是觀浙江的新建設、對浙贛路印象極佳、都能在樸素·簡潔·經濟三種原則之下、好像老太婆戴木頭簪一般的樸質、該路站員、一人兼數職、不憚其煩、均能克盡職守、尤爲可佩、沿路來青山綠水、到處是瓦房樓屋、不愧爲人美稱「上有天堂、下有蘇杭」、又謂時事尚有和平希望、必全國民衆團結一致、纔能禦侮、任何事纔有辦法、例如法俄爲世仇、近因環境關係、已訂協定、人家國與國之間、尚能化仇爲友、我們中國地方與政府脫離、焉能禦侮云云、

馮玉祥昨到杭 右起(一)馮玉祥氏(二)徐青甫(三)黃華表(四)周象賢(樊迪民攝)

日本對成都事件 暫時不提出交涉

須磨昨謁張外長便中談此事

日方根本方針已決定

【南京一日中央社電】日使館一等秘書兼駐京總領須磨、一日下午四時半到我外部謁張外長、晤談約一小時餘辭出、據悉須磨謁張外長係談例案、順便提及成都暴動事件、據云、此事尚未奉東京訓令、故未能開始提出交涉、

【南京一日中央社電】我外部派赴蓉澈查暴動眞相之專員楊開甲、科長邵毓麟、現尚在蓉調查該案、何時東返、京中尚未接到來電報告、又駐華日使館派往調查之松村三等秘書、聞定明後日由蓉返京、

【南京一日中央社電】成都暴動、在混亂中受傷身死日人渡邊洸三郎、及深川經二兩人、經駐華日使館派赴蓉調查之松村三等秘書、及駐重慶日領糟谷等檢視後、已舉行火葬、受傷日人田中武夫·瀨戶尚二人、經診治已痊愈出院、渡邊深川兩人屍灰、已檢裝磁罐、一日晨八時由日前赴蓉之福每日新聞社長深町、及大阪每日新聞滬支局長田知花二人、携帶自蓉搭乘中航道格拉斯巨型機飛滬、傷愈出院之田中瀨戶兩人同行、除瀨戶尚在漢下機外、餘員於下午四時十分飛抵京、駐京日使領館員須磨·雨宮·中原·田中·五百木等、及三十一日到京之日外務省特派員太田、與旅京日僑等數十人、均於事前到明故宮飛行場迎候、我外部職員魏錫賡·林定平、及本京新聞界人員亦到場、外部情報司長李迪俊、及京新聞學會各贈送花圈一對、該機抵飛行場各員紛紛登機致祭、受傷已愈之田中武夫、亦立於機門、向迎接人員頻點首致謝、其精神甚健、該機在場停十分鐘、旋於四時二十分載該員等離京飛滬、

【南京一日下午十時發專電】楊開甲·邵毓麟有電到京、報告成都事件情形、但甚簡略、當俟返京詳細報告、日本外務省特派員太田一日夜返滬、

【漢口一日中央社電】成都暴動事件中受傷之日記者田中及瀨戶二人、一日由蓉乘機抵漢、瀨戶到漢後、即入醫院、田中因傷勢較重、赴滬療治、又渡邊深川二人之屍灰、一日亦帶來、仍附原機赴滬、又駐漢日武官渡奏已于三十一日由漢乘機飛蓉、實地調查、

【本市消息】在八月二十四日成都事件中殞命之日記者深川渡邊兩屍體在蓉火葬後、已於昨晨八時由上海每日新聞社長深町·大阪每日新聞上海分局長田知、携同由蓉裝載中國航空公司之成都號郵機運滬、於昨日下午五時二十分抵達龍華飛機場、本埠日軍政商等各界均派有代表到機場迎接、市政府專員王長春·市公安局閘北分局長栗扶初等及保安隊市公安局警士亦到場、四週戒備、同時自謹記橋至龍華飛機場、沿途密布武裝崗警、以資保護、市公安局並發臨時入場證、阻止閒人入場、屍灰裝成兩甏、外以白布包紮、由日僑代表四人、登機携下、再由屍屬抱登汽車、送至日本人俱樂部、舉行告別式後、再各送至屍屬家中、至於在蓉受傷之田中瀨戶兩人、亦於昨日同機東下、瀨戶過漢即下機、入漢口同仁醫院診治、田中返滬後即入福民醫院療養、

【成都一日路透社電】上星期一日暴動時受傷之日人二名、已在加拿大醫院、經過詳細之X光檢查、據云並無折骨之虞、

調查蓉案之日人訪劉湘

【中央社成都一日電】日本海軍中佐中津成基·陸軍中佐渡左近·駐渝領事糟谷廉二·日大使館三等書記官松村堂樹等四人、一日下午二時赴省府晉謁劉主席、表示敬意、省府鄧秘書長、外交部吳特派員、邵科長等均在座、由邵擔任翻譯、中津劉主席略爲寒暄後、關於蓉案之經過情形及當局之態度、詳加探詢、劉主席以此事件、在此中日外交調整聲中、突然發生、中日兩方對此均極重視、甚望不至因此事件、而影響兩國和善之邦交、並表示對此案、極望能採取適當之方法、負責早日解決、對中津等之問話、當以極誠懇之態度、一一予以說明、茲記談話大要如次、(問)關於事件發生之起因、及當時情形、據貴國各方之消息、聞有共產黨徒及反動份子從中煽動、過渝時賀參謀長亦作如此表示、未知貴主席對此事之觀察如何、乞明以教我、(答)此事之起因、及當時情形、劉正草擬詳細報告、將來並擬公開發表、當可供貴國參考、惟在暴動發生之際、我方軍警已盡全力作救護上之努力、而結果祇能將貴國僑民救出二人、其餘二人竟因而致死、事後已經採取種種必要之措置、但無論如何、本主席不但引爲極大之不幸、且深致惋惜、(問)貴方既有詳細之報告書、極望迅速發表、(答)爲使此項事件雙方均能迅速了結起見、自願及早發表、惟當時發生情形、及其他各種事實、早已發表、或可供貴方之參考、(問)事變後聞貴方已槍決肇事暴徒二人、惟處置如此迅速、敝方一部人士、對此尚稍有疑問、乞貴主席賜以說明、(答)關于採取此項措置之理由、實極明顯、第一暴動首犯、既經訊明確定、自當繩之以法、以重法令、其次暴動事件發生之後、局勢非常紊亂、雖經軍警之竭力鎭壓、但爲安定社會秩序起見、亟應將首犯迅予處決、藉可殺一儆百、以收鎭壓之效、我方自主的採取此種措置、在當時客觀之情形下、實爲緊急切要有效方法、(問)貴主席對於敝國在蓉設領之意見如何、(答)此爲外交事件、當由兩國政府當局協商解決、又受傷日人田中瀨戶一日分別飛返滬漢、深川渡邊之屍燼、一日亦由日記者携往上海、

日方對國府未提出要求

【成都一日中央社電】省府鄧秘書長一日下午三時接見日本駐渝領事糟谷廉二、對于蓉案、鄧秘書長曾以坦白誠摯之精神、表示我方負責之態度、鄧氏首述對于成都事件貴方劉正在縝密調查中、原尚未到談判時期、但以貴領事駐在川境、我方意向、不妨預爲先告、鄧氏嗣即以極誠懇之態度坦率表示四點、(一)異動事件之主兇、除訊明槍決者外、劉尚在繼續嚴查緝捕、(二)軍警當局雖已盡力保護、且事態超出其力量以外、然此項事件、既已發生實有未周、仍當呈請中央從嚴處辦、對於記者家屬之撫卹、我方願負責、(四)傷者之醫藥及養傷中之生活費、我方亦願酌爲擔任、鄧氏末謂、我方此項誠意務請轉爲報告貴當局、糟谷對劉氏此種誠意、深表諒解、允爲納入報告書中、轉達其政府、

【南京一日中央社電】據本京日使館人員表示、關於成都事件交涉、大約須俟前赴蓉調查眞相之松村三等秘書返京、將其調查報告寄呈東京外務省研究完畢決定辦法、訓令川越大使後、方可開始、目前並無若何要求提出、報載對國府所提之各項要求、均係揣測之詞、

【東京一日路透社電】日方已有訓令致及川中將、命現駐揚子江及上海附近之日海軍第三艦隊、取消其南下之計劃、

【東京一日電】據聞陸海軍省代表今日下午在外務省開會協商後、關於應付成都事件之根本方針、已獲得妥協、該決議案將提付陸海外三相會議、

【東京一日同盟社電】外務省於一日午後在東亞局長室開外陸海三省協議會、到外務省上村東亞局第一課長·軍令部中國課長豐田大佐·陸軍省軍務局一宮大佐等、關於成都事件、以現地之報告及駐在全華之三省關係官之進言爲基礎、舉行重要之協議、又是日之協議會討論經有田寺內永野三相會議、而向國府提出之基礎案及確保履行所必要之具體的措置、結果三省事務當局間之意見完全一致、

林雲陔請假 來滬就醫

謝瀛洲等任審計

【南京一日中央社電】審計部長林雲陔、因病赴滬就醫、呈請于院長給假一星期、在請假期內、部務由政務次長陳之碩代、該部一日發表謝瀛洲胡繼賢代審計、

京焚烟具

昨在夫子廟舉行

【南京一日中央社電】京肅清烟毒會、一日晨在夫子廟前廣場將警廳本年四月至七月判決沒收烟具二九零件、淨烟土膏百四十六兩餘、連盒連罐、裝置二百零三兩餘、焚燬、禁烟總會、行政院、市黨部、市府、首都法院、警備司令部、警察廳等機關、均派有代表蒞場監視、市民前往參觀者極衆、

深圳大賭場 昨已結束

粵省去一陷阱

【香港一日下午十時發專電】港粵交界之深圳大賭場、經粵省府設法嚴禁、業於一日實行結束、該賭場規模宏大、一切聲色煙賭、凡可以娛客者、無不具備、出入動輒數十萬、毒害粵民甚深、

故宮盜寶案

檢察官來滬調查

【南京一日中央社電】故宮盜寶案承辦檢察官葉龍華宗·友前曾赴平、從事調查、茲定二日偕同書記官赴滬、調查古物情形、以明眞相而利偵查、

臨時高考 十日舉行

【南京一日中央社電】臨時高考定十日在京考試院試場開始舉行、應考者共一千七百四十餘人、而投考普通行政人員類爲最多、竟達八百餘人、其次爲司法官等類、以應統計人員類者爲最少、僅有二十餘人、

檳城華僑 購機祝壽

【南京一日中央社電】僑委會一日接駐檳城領館呈稱、關於檳榔嶼華僑購機慶祝蔣院長壽辰事、積極進行、八月七日僑衆大會中決議擴大組織、將籌備處改名爲「檳榔嶼華僑購機慶祝蔣院長壽辰委員會」、以便大規模募欵、聞該埠僑民認捐者、已達二萬元、預料將來成績、更有可觀、僑委會得訊後、已批復該領館、予以獎勉、

津電業公司

官方稱係自辦 日方僅供人財

【天津一日中央社電】市府秘書長馬彥翀談、天津電業公司、乃我方獨自辦理、不過日興中公司投資四百萬元、並供給技術人材、俟經政委會核准後、即開始辦公、首步創設特一區發電廠云、興中公司社長十河、因回國在即、一日特召集津事務所及滿鐵在津人員開談話會、

簡報

【東京電】外務省一日發表謂日「滿」兩國政府間成立協定、依照日「滿」條約附屬協定、對於日本人適用烟草稅法、貿易緊急統制法、實行輸入限制、

◇◇◇

【南京電】行政院設各省市建設中心工作審委會、本月中旬可成立、

◇◇◇

【蕪湖電】秋時不正、南陵蕪湖發現腦膜炎、

◇◇◇

【南京電】中大一日已開學、學生均紛紛來校報到、定七日一律上課、

◇◇◇

【廣州電】廣州航政局一日假省黨部禮堂舉行成立典禮、局長姚伯龍同時宣誓就職、由俞飛鵬監誓、並致訓詞、

◇◇◇

【南京電】蒙藏委員會一日發表汪養正爲總務處處長、周昆田爲秘書、

◇◇◇

【福州電】省賑務會請中央賑會補助二萬元、增設貧民貸用所、以免日台浪人之重利盤剝、

◇◇◇

【本市訊】本年七個月中魚翅海參進口總值百餘萬、輸入國別日本佔首位、

◇◇◇

【保定電】三十一日中元節、萬福麟晚九時在人民公園府河放焰口·河燈、觀衆數萬、羣集木橋上、橋樑突坍、跌落四十餘人、幸救援迅速、無淹斃者、

◇◇◇

【天津電】日軍艦一日由旅順開抵塘沽停泊、

◇◇◇

【廣州電】省黨部特派員黃慕松、余漢謀、曾養甫、香翰屏等一日祭黃花崗烈士及胡主席墓、

◇◇◇

【鎭江電】蘇省府委員會一日決議、撥省立醫政學院衛生設備費七五六零元、准本省第一桑牛檢查所、在南京中華門設辦事處、

王克敏昨北上

到青島後將與板垣晤面

就經委會主席職否未定

【北平一日下午六時發專電】關係方面訊、王克敏一日由滬携眷搭奉天丸北上、抵青後將稍留、擬與關東軍參謀長板垣晤面一談、地點在青或在大連、現尚未定、過濟時將訪韓復榘、來平後是否即就經濟委員會主席委員尚未定、

【本市消息】屢傳北上之王克敏、業於一日上午十一時、偕同夫人及女公子等一行四人、乘坐奉天丸啓行、前往送行者、計有前內次許修直、日本駐華大使館武官喜多、駐滬武官宇都宮、及三井洋行大班山本等多人、王氏此去擬先至青島、然後至濟南會晤山東省政府主席韓復榘·再行轉道赴平、預定一個月後返滬、據王談、本人此次北上、沿途約有三五日之逗留、過濟時將訪晤韓主席、有所商談、然後再行赴平、此去係視察華北之情形、是否就經濟委員會主席委員之職、須待到平之後、視察情形如何、再行決定、預定一個月之後返滬、本人前昨兩日、先後訪晤川越大使及孔財長、雖曾談及中日經濟提攜問題、但對於具體之辦法、迄未決定、黃膺白先生連日臥病未能行動、外傳赴日就醫之說、不確云、

冀察當局
對緝私問題 貢獻重要意見
託李青選轉陳孔部長
稽查處尚未成立

【天津一日下午十一時發專電】冀察稽查處尚未成立、津海關檢查民船運私、用躉船一隻、駐金湯橋前、實地檢查、並已請得市政府協助、

【南京一日下午十時發專電】財部參事李青選赴平津視察走私情形、事畢一日晨返抵南京、下午謁孔報告、財部負責人稱、迄一日晚止、未接關於日電所傳冀察政會在津設稽查處征消費稅說之確實報告、但設有其事、則破壞關政統一、政府自不能容許、

【南京一日中央社電】外電傳冀察將設稽查處、對冀東貿易品課以海關正稅分八之一消費稅後、准在冀察平津自由搬運云云、截至一日晚八時止、財部既未接冀察當局公文之通知、亦未據華北海關之正式報告、又新近自平津南返之財部參事李青選、一日晨自滬隨孔部長抵京、據談、冀察設稽查處收新稅事、在平津並無所聞、本人目前亦未奉有再度北上之命、惟冀察當局對緝私事、有重要意見、已託本人轉呈孔部長核奪、關署關政科長吳競、防止路運走私總稽查處副處長李桐華、一日下午訪李青選、探詢前項外電所傳眞相、

【天津一日路透社電】此間海關已決定派遣巡船一艘、駐於特二區橋附近之海河中、以便查緝由河道私運之貨物、海關已請中國當局予以協助、已獲首肯、並通令水上警察照辦、

韓復榘昨親抓 奇裝異服婦女
公安局亦大舉搜捕 均押於軍法處候辦

【濟南一日下午十時發專電】魯取締奇裝異服嚴厲執行、一日韓復榘親抓奇異服婦女三人、公安局亦續捕五十餘人、均押軍法處候辦、

孔祥榕在汴 補行宣誓
黃水會成立三週年

【開封一日下午六時發專電】孔祥榕一日上午九時在黃河水利委員會補行宣誓就委員長職典禮、到各界代表及該會全體職員八百餘人、由商震監誓致詞、由劉德芳等致詞、旋舉行黃河水利委員會成立三週年紀念會、孔祥榕報告二十四年九月至二十五年八月該會工作、

太平洋學會中 下屆大會議題

【約桑密地三十一日同盟社電】太平洋會議三十一日繼開會議、新任議長加拿大代表達福爲主席、審議下屆會議之議題、結果決定一九三八年第七次大會之討論題目爲「太平洋諸國間之通商共存之政治的及經濟的要素」、

石河人造絲廠 開始募工建築

【天津一日中央社電】日鐘淵會社在石河建築大規模人造絲工廠、頃已招募四千餘工人、開始建築房舍、來年春即可落成、籌備開工、

大學畢業生 就業訓導班
保送學員超出千人

【南京一日中央社電】專科以上畢業生就業訓導班招收學員、已於三十一日保送截止、據悉保送之學員已超出一千人、正由全國學術工作諮詢處趕辦發證、保送證件、竣事後即呈由教部事送該班審委會審查、及格者經體格檢驗後、十月一日入班受訓、

補助職校
教部開會審查

【南京一日中央社電】關於二十五年度各職校補助費給予、自申請截止後、教部定二日晨舉行審查會議、全部委員七人、均將出席、據悉申請補助者共六十餘校、將根據教部補助辦法、各校申請數額與教部視察報告詳加審核、然後決定、

懲戒案三起
中懲會昨發表

【南京一日中央社電】中懲會一日發表懲戒案三起、(一)湘醴陵縣長王伯瀓、因違法濫刑案、降一級改敍、(二)前湘安鄉縣長文星三、因枉法殃民、縱慾貪污案、減月俸百分之十、(三)浙臨海縣長張寅、因貪污瀆職案、減月俸百分之十、期間一月、

永定河安瀾禮
本月二十二日舉行

【北平一日中央社電】永定河局以伏汛險期已過、秋汛無虞、定九月二十二日舉行安瀾典禮、該河水標、目下爲一丈三尺五寸、且有續落勢、北三暨處修補工程、刻亦全部完竣、

國大選訊

【南京一日中央社電】國選總所解答普通選舉總監督所詢疑義云、教育會既採幹事制、則所有幹事皆爲執行機關職員、推選權未便限于常務幹事行使、且查區教育會有祇設常務幹事一人者、壟斷之嫌、亦應注意、茲經本所愼重考慮、並爲決定、凡屬教育會幹事、應一律參加推選、

【南京一日中央社電】閩省選舉總監督、前電請解釋疑義兩點、國選總所頃予解答、(一)聯保主任爲公安局職員兼任、亦應有推選權、(二)無聯保主任、其直轄區署之獨立保長、是否有推選權、應視其區域與職權而定、若其區域職權亦與聯保主任相等者、自可推選、如其區域與職權與普通保長相類似、則應由縣政府於相當縣保組織區域內聯合若干直屬保、就中指定保長一人爲推選人、如該項直屬保長相間於各聯保組織之間、不能聯合若干直屬保、爲相當聯保組織區域、則應併入附近聯保內、合併推選之、

【南京一日中央社電】國選總所解答甘省選舉監督所詢疑義云、查選舉人須自行投票、有不能書寫者、得由選舉監督指定之人員代爲書寫、但應由選舉監察員簽名或蓋章、以免流弊、

【南京一日中央社電】國選總所第五組一日已開始工作、該所爲使各地選政進行迅速順利起見、所有視察員指導員、將分途出發工作、

【南京一日中央社電】蒙藏候選人已有伊盟等七處推出、其餘烏盟錫盟及察哈爾八旗察三處、正在推選中、蒙藏代表選舉事務所一日已將七處候選人名單送國選總所審核、候其餘三處彙齊後、即送呈國府圈定、發還複選、候選人名單如下、(一)伊克昭盟、厄齊爾巴圖・烏勒濟巴晉斯瑛郎・巴瑚朗朗・色令東固郎・沙瓏汪楚克・沙楚克色楞・烏勒濟巴圖・圖都巴色楞・青格勒巴圖・朝克圖巴雅爾・孟科吉勒噶・烏勒濟巴雅爾、(二)「土默特旗」、昌森・常齡・經天祿・賀雲章・康濟民・雲健飛、(三)「阿拉善旗」、陳愛爾得呢巴圖・段巴圖爾・李孟入吉柏格爾・楊文爾德呢達賴・陳那箏巴圖魏自司古倫、(四)「額濟納旗」、蘇賓豐・們都巴雅爾・夏安電木・瓜里哥利・托克圖、(五)「青海蒙古右翼盟」、蘇呼得力、扎希稅多布、滾噶環覺、索南扎喜、齊木棍汪扎勒拉卜旦、才拉什扎布、扎喜南本濟勒、羅藏克周、脩格拉卜旦、(六)「青海蒙古左翼盟」、太木巧羊桑加保、索南豐派勒、索南木年本哲、索南本才讓、巴旺扎勒、庵古、耿他爾、拉納斯德、多銳、(七)「綏東四旗」、賈鴻珠潘迪、紀典丞、富壽臣、英登額、武志忠、

鎮江 【鎮江一日中央社電】蘇全省公民宣誓登記、現辦理完竣、計六十一縣、一千九百八十七萬零一百七十七人、

貴陽 【貴陽三十一日下午九時發專電】黔選舉總監曹經沅、三十一日晨九時在省府補行宣誓、顧祝同監誓、顧對此次選政、均能依限辦理、深致嘉勉、末由曹答辭、謂決遵照中央命令、並求適合人民公意、完成自己之任務、詞畢即告禮成、又黔公民宣誓登記、據報已達三百六十萬餘、

漢口 【漢口一日中央社電】漢市新聞記者公會一日奉市府令發國大代表推選票十一張、囑轉發各推選人、即日推選、嚴密加封、由郵掛號寄湖北省選舉事務所開票、計該會有推選權者爲正式委員十一人、除王亞明・趙惜夢・郭少儀、均因事離漢、原票三張由會檢還省所外、其餘丁文安・管雪齋・李堯卿・胡國亭・萬克哉・蔡寄鷗・劉樹棠・范永炎等八人、均各發票一張、遵市府訓令辦法、各自推選、並分別將原票加封、由郵局掛號寄湖北省選舉事務所、至開票日期、尚待省所決定、

【漢口一日中央社電】漢市府定五日起在本市各公安分局暨第三特別區、分區宣布選民、

北平 【北平一日中央社電】國大蒙藏代表選舉平事務所負責人談、平蒙藏代表選區爲昭烏達・卓索圖・錫林郭勒・烏蘭察布・伊克昭等五盟、進行工作、先從調查入手、即將完畢、計旅平蒙藏公民共約六七百人、一俟全部竣事、即舉行公民宣誓、然後再推舉候選人、呈總所核定、

綏遠 【綏遠一日下午八時發專電】綏職業及區域選舉初選、一日已竣事、省選舉事務所、即電請總所圈定、

蕪湖 【蕪湖一日下午五時發專電】皖二八兩區記者候選人推出、以邱直青、錢滄碩得票最多、

徐州 【徐州一日下午十時發專電】一日邵漢元專員在專署就第九區代表選舉監督宣誓禮、省派新鶴皋監誓、邵致詞、有秉忠職責、期選賢能之語、

濟南 【濟南一日下午十時發專電】韓復榘一日談、本人最近暫不他往、俟秋收後再赴各縣視察政治、魯國選正積極進行、

梅蘭芳 定今晨飛平
福芝芳姚玉芙偕行 稍休息即登台演戲

【本市特訊】梅蘭芳自南遷滬上以來、已數年未履舊都、北方同業及其親友均頗盼其北上、梅亦因其先人廬墓在平、久未祭掃、擬趁中元節左右、赴平省墓、並藉此探望親友、此消息傳出以後、北平梨園公會、送電探詢行期、並議決推舉董事尚小雲・馬連良代表赴站迎接、同業及親友等、亦多準備迎候、梅以時間局促、決定今晨六時偕妻福芝芳及姚玉芙搭中航飛機赴平、恐北平梨園公會及同業得訊、或遠赴飛機場迎接、極抱不安、故事先對人不肯宣布行期、至北平梨園公會、知梅將北行、決擬舉辦義務戲、以救濟貧苦同業、藉補去年該會義務戲收入之不足、遂又託姚玉芙來滬商請演廻荊州及混元盒中之琵琶精兩劇、梅以琵琶精一劇、十餘年未唱、恐已忘卻、又以其爲神怪戲、無多意義、故決自動改爲霸王別姬、且以廻荊州與別姬、均係與楊小樓合演、此尤爲梅之私願、蓋梅至多一二年、將不再登台、小樓明年亦將六十、此次合演、或即爲梅楊二大名角、最後一次之合作亦未可知、至梅所以必欲於今晨趕搭飛機赴平、則以梨園公會之義務戲、於本星期五、即開始演唱、今日爲星期三、梅到平後、稍爲休息、即先省墓、並探望親友、然後再行登台、又梅從前所部之承華社班底、原本在平、此次梅既返平、該社同業、自必促其籌演、大約義務戲兩天之後、即將出演營業戲、聞戲價決不增加、仍售前數年在平出演之戲價、天津方面、亦有人邀約、是否往演、尚未決定、又平津雙方、或將有堂會戲請梅參加云、

記者節
昨日各地慶祝

【青島一日下午五時發專電】記者節青各報社均休假、晚舉行聚餐會、

【長沙一日中央社電】九一記者節、長沙市新聞界在中山堂舉行慶祝大會、黨政長官均參加、

【貴陽一日中央社電】今日記者節、正午貴陽新聞記者協會舉行紀念儀式、各報停刊一天、

【杭州一日下午十時發專電】一日爲記者節、杭市新聞記者公會於是日中午假座三義樓聚餐、計到同業六十餘人、席間相互致勉勵之詞、宴後分贈各廠商日用贈品、至二時許盡歡而散、此日各大報咸作評、勗勉同人、並停刊致慶、

【北平一日中央社電】一日爲紀者節、平市各通訊社均放假一日、外勤記者并聚餐藉資紀念、

【鄭州一日中央社電】鄭各報一日停刊一日、慶祝九一記者節、二日照常出版、

【南昌一日中央社電】贛新聞界慶祝九一記者節、一日各報發行記者節紀念特刊、並休假一日舉行紀念會、聚餐聯歡、至爲熱烈、

【重慶一日中央社電】重慶新聞界一日下午二時在留春庭聚餐、慶祝記者節、餐後並舉行遊藝、頗爲熱烈、有少數報停刊一日、

【成都一日中央社電】成都新聞界慶祝九一記者節、一日午舉行聯歡聚餐大會、晚參觀遊藝會、各報休刊一日、

【太原一日中央社電】本市新聞界、一日紀念九一節、並舉行聚餐、各報放假一日慶祝、

【廣州一日中央社電】一日記者節、中央社廣州分社正式成立、開始發稿、廣州民國日報、廣州日報、市民日報、照常出版、餘各報館通訊社均停刊一天、

【蘭州一日中央社電】蘭州新聞界、一日慶祝記者節、各報各通訊社休刊一天、午舉行聚餐、

【開封一日中央社電】汴各報社通訊社一日放假紀念記者節、以示慶祝、河南民國日報並于下午二時在該社舉行茶話會、到河南通訊社新河南報社等同業三十人餘、

北平市當局 籌建新北平
故都文物工程計劃 已呈經行政院核准

【北平一日下午七時發專電】平當局籌建新北平、以壯觀瞻、經費中央已允予補助、刻正擬具詳細計劃、

【南京一日下午十時發專電】故都文物整理會第二期工程計劃、已呈經行政院核准、其重要工程、爲修理故宮博物院房屋、年內可興工、

【北平一日中央社電】富葆衡三十一日晚由京返平後、一日晨謁秦德純、報告出席文物整理會經過及二期工程進行步驟、據富談、二期工程範圍、與經費預算、均已決定、最近即可開始興工、

【北平一日路透社電】北平市政府已決定發行公債三百萬元、從事於故都之建設公作、此事已經財部批准、一俟行政院照准其發行規例後、即將開始召募、聞此項借款之大部份將用於發展交通事業云、

杭州簡電

◇新任航校正副校長黃光銳・蔣堅忍・及教育長丁紀徐於一日上午在該校禮堂舉行宣誓就職禮、向全體學生訓話、最後舉行十週紀念會、

◇浙省內河外海兩水上公安局經奉令改組、於一日正式改組成立、新任職員均經民廳委任、並將所屬隊部均更改番號、以符現在組織、現兩局已將成立經過、呈報民廳備案、

◇浙省保安司令一日成立浙江省新聞檢查所、委金濟安陳立爲正副主任、

縣市自治法
週內修正竣事

【南京一日中央社電】立法院地方自治法委員會一日晨起、逐日上下午由該會召集人黃右昌、召集該會委員陳顧遠、呂志伊・朱和中・劉盥訓等開會、審查修正地方自治法規案、擬在週內即將縣市自治法及其施行法、依照中央所頒八項原則、修正竣事、俾能早日呈請院會審議通過、轉國府公布施行、以應目前完成訓政之迫切需要、而利憲政推進、

今日教育播音節目

講題：商業經營法
講師：張軼歐（實業部商業司司長）
時間：下午六時半至七時
收音機關：民教館

時人行蹤

商震【開封電】商震於一日下午二時乘專車赴豫北視察吏治、並擬轉赴順德、週後可返汴、

李擇一【本市訊】福建省委員李擇一、一日晨六時三十分搭中航機由滬飛閩、

覃振【本市訊】司法院副院長覃振一日晚夜車由滬晉京、

何廉【天津電】新任行政院政務處長何廉定于三日晚乘平滬通車離津赴京就職、

江問漁【漢口電】中華職業教育社正副主任江問漁、楊衛玉、日前由蓉到漢、籌設中華職教社武漢辦事處、事竣一日午由漢乘民權輪返滬、

鄧文儀【漢口電】駐俄大使館陸軍武官鄧文儀、近回國述職、前日到漢、一日乘粵漢車返湘原籍一行、

貝祖詒【香港電】貝祖詒一日晨由省乘輪抵港、定二日赴澳門、轉遊總理故鄉、五日乘柯立芝輪返滬、

短評

桂局最後的協商

居程朱昨日飛南寧，遇雨折回，但日內將再往，且此行帶着蔣委員長懇切的親筆信○自從桂局緊張以來，雖然信使不斷，但眞正的協商，恐怕是居程朱入桂後開始○

李白諸人，要想一想國家大局是怎樣嚴重！應當絕對不放棄這個協商的機會，一定要得到平和解決○

我們向來信賴良知與常識的勝利，此次依然○居程朱此行，一定有圓滿的收穫！

太平洋學會

關於此次太平洋學會從開會到閉幕的經過，電訊不完全，所有辯論詳情，要候以後發表○就報載的要點看，知道此次討論的中心問題，是遠東的危機，而英美俄法的代表，一致注意於怎樣成立太平洋集體安全○中國代表會盡量的發過言，中日代表，會辯論過○結果呢？就會議說，是沒有得到一致的結論○

國際輿論的動向，從這會議能看出來○但從太平洋集體安全這個大問題說，中國本身的責任很重，因爲各各能自衛自保，才能說到互助互保○所以要促成太平洋集體安全，要從中國本身上努力○

民衆補習教育
施行細則已擬定 五十萬充書籍費
課本編制共分四冊 教部已經編就兩冊

【南京一日下午十時發專電】教部前令各省市飭分別統計失學民衆數目、並擬定六年實施成年失學民衆補習教育計劃、限九月十五日前呈部、頃悉各省市呈報者僅一部分、教部一日再分電催促、至該項補習教育之施行細則、及課程標準、均已由社教司擬定、正由教長王世杰審閱中、該項教育經費、本年度核定五十萬、教育部決以全部充民教書籍費、故各省市除應用書籍由部發給外、其餘所需經費、概須自籌、又課本編制共分四冊、每冊二十四課、分四個月課完、現教部已編就兩冊、

鐵道部京衢鐵路宣衢段工程局招商登記通告

本工程局現擬招商承辦本路各項工程凡國內建築商家經向實業部或各省市政府取有甲種或乙種登記證或曾經承辦大宗鐵路及其他土木工程有意承辦本路各項工程者希於通告日起到安徽宣城本局呈繳證明文件填具資本保證書申請登記經本局審查合格後再行發給登記證特此通告

鐵道部京衢鐵路宣衢段工程局招商承築涵渠隧道土石方工程通告

本工程局招商承築第一，二，三，四，五，十八各分段管渠涵洞第五分段土石方及第九分段隧道等工程凡國內建築商家經向實業部或各省市政府取得甲種或乙種登記證明文件並領有本局登記證者如願承辦上列各項工程希自本月廿五日起到安徽省宣城縣本工程局交驗證明文件並繳納圖表費各二十元領取圖表說明書工程規範書及標單等件並赴工地詳爲查勘於九月十六日上午十二時以前將火漆封固之標價投入本局標櫃內准於同日下午三時即在本局當衆開標此佈

字典辭典

求學必備之工具！ 探求學術的階梯

下列十六種特價七折 八月十五日起 現購爲限 概不記賬

特價書一百種 另有印有書目贈閱

書名	編者	裝訂	定價
中華大字典	歐陽溥存 徐元誥 汪長祿等編	精裝四冊	普及本 十二元
中華中字典	歐陽溥存 徐元誥 汪長祿編	精裝	二元四角
康熙字典（同文書局原版）	連史紙	線裝六冊	三元二角
新式學生字典	吳研因編	精裝 / 並裝 / 線裝	四角五分 / 三角 / 二角五分
中華新式字彙		並裝	一角二分
小學國語字典	馬俊如 蔣鏡芙編	並裝	二角五分
中華注音國語字典	孫㦤編	並裝	三角
標準國音學生字典	張文治 劉範猷 蔣鏡芙 常友忱編	並裝	三角
標準國音檢字（頭尾號碼）	陸衣言 馬國英編	並裝	二角
新國音學生字典（頭尾號碼）	陸衣言等編	並裝	四角
中華國音新字典	陸衣言編	並裝	二角五分
國語普通詞典	馬俊如 俊覺編	精裝（售完爲止）	一元
作文類典	楊喆編	精裝一冊 / 並裝四冊	二元四角 / 二元

廉價預約

辭海

徐元誥 舒新城 沈頤 張相 主編

辭類搜羅宏富，新辭目尤多。無論舊辭新辭，均有詳細之解釋，舊辭均加確切適當之定義。全書用新式標點符號。

種類	定價	預約價
甲種大本聖書紙印	二十四元	十六元八角
乙種大本道林紙印	二十元	十四元
丙種縮本聖書紙印	十二元	八元四角
丁種縮本道林紙印	十元	七元

九月底止 ◆ 樣本贈閱

▼外國語文字典辭典▲

書名	編者	裝訂	定價
中華漢英大辭典 Chung Hwa Chinese-English Dictionary	陸費執 嚴獨鶴等編	精裝一冊	普及本 五元
新式英華雙解詞典 A Modern Dictionary of the English Language	張鵬 沈彬等編	精裝一冊	普及本 三元
袖珍英華雙解字典 Chung Hwa Pocket English Dictionary	楊錦森等編	精裝一冊	一元
袖珍新式英華學生字典 A Modern Student's Pocket Anglo-Chinese Dictionary	沈彬編	精裝一冊 / 並裝一冊	七角五分 / 四角
英華雙解法文辭典 A Modern French-English-Chinese Dictionary	上海法文學會編	精裝一冊	二元（特價七折）
德華字典 Deutsch-Chinesisches Wörterbuch	馬君武編	精裝一冊	普及本 三元

小學生適用	原售	特價
國語學生字典 陸衣言等編 精裝 / 並裝	九角五分 / 四角五分	六角六分半 / 三角一分半
（改良部首）標準國音小字典 江仲璇 陸衣言編 精裝一冊	二角五分	一角七分半
五筆檢字學生字典 陳立夫編	五角五分	三角八分半

中學生適用	原售	特價
實用大字典 楊譽龍等編 精裝 / 普及本 普通本	二元一角 / 二元八角	一元四角七 / 一元九角六
中華萬字字典 沈鎔編 精裝 / 並裝	九角五分 / 四角五分	六角六分半 / 三角一分半
國語成語大全 郭後覺編	七角	四角九分
新式英華詞典 沈彬等編 精裝	二元	一元四角
實用英漢漢英詞典 李儒勉編 精裝	二元	一元四角
中學生必讀六百個英文基本成語 桂紹盱編著	四角	二角八分

專科學生適用	原售	特價
中華縮本大字典 歐陽溥存 徐元誥 汪長祿編 精裝二冊 / 並裝十二冊	五元六角 / 三元二角	三元九角二 / 二元二角四
新橋字典 萬國鼎編 精裝一冊	三元六角	二元五角二
中華成語詞典 吳廉銘編 精裝一冊	一元	七角
英華正音詞典 陸費執 瞿同剛編 精裝一冊 普及本 / 普通本	二元五角 / 三元六角	一元七角五 / 二元五角二
模範英文成語辭典 桂紹盱 張愼伯編 精裝一冊	一元六角	一元一角二
中華英漢商業辭典 李天註編 精裝一冊	一元	七角
英華萬字字典 陸費執編 精裝一冊 / 並裝一冊	九角 / 六角	六角三分 / 四角二分

中華書局出版

(西399)

西內戰有轉機
和平希望漸濃
外使調解已略見效果　作戰雙方允考慮和議

【安達易一日路透社電】據今日消息、現正設法遏止西班牙內戰慘殺之各國外交家、已與西政府及叛軍方面、發生接觸云云、故已引起西班牙國內停戰議和之希望、聞馬德里及叛軍政府所在地之蒲爾哥斯、已彼此交換俘虜之各軍、西班牙北部叛軍司令摩拉將軍、昨日參加雙方交戰團體皆有代表出席之會議、現正從事於此項議和工作之各國外交家、計有義、德、阿根廷、及烏拉圭各國之代表、至於英、法、及美國之代表、雖未實際參加、惟會議討論之進行情形、皆隨時通知、

【安達易城三十一日哈瓦斯社電】阿根廷共和國駐西班牙大使曼西拉前發起居間調停西班牙內戰、本日曼西拉會同駐節西班牙邊境之法英比美各國大使、荷蘭挪威捷克公使及芬蘭瑞典兩國代辦、公推外交團領袖出面、致電西班牙共和國政府、提議居間調停、電文內指陳如政府軍與叛軍雙方各出以適宜措置、例如邀請駐西班牙各國陸海空軍武官或萬國紅十字會出而斡旋、則調停內戰、不難成功云、阿根廷大使曼西拉對於此項提議之前途、認爲頗有把握、西班牙政府方面似乎允許加以認眞之考慮、至於叛軍方面、曼西拉深信亦必能聽從此項勸告云、至於政府軍與叛軍雙方俘虜、大約業已交換名單、傳聞叛軍政府委員摩拉、現正在巴斯克海岸、大約與政府軍要人曾有一度會晤、商議雙方成立協定之可能辦法、此項會見結果、雖所未悉、然本日基布士戈亞省前綫戰況、頗爲寂靜、一般人以爲必與政府軍及叛軍要人會晤結果有關也、

【巴黎三十一日國民社電】今日據報、西班牙北路叛軍司令摩拉將軍業已秘密到法、與伊倫及桑西拔斯天官軍領袖談判交換俘虜辦法、伊倫及桑西拔斯天兩地或有停戰希望、

【巴黎三十一日哈瓦斯社電】西班牙司法部長陶明果、共產黨著名黨員衆議員伊麗布利夫人、前司法家財政部長拉頓三人、頃自西國巴塞洛那城抵此、三人對于此來目的不願發表宣言、下車後、立即驅車往西班牙大使館休憩、

北路仍有激戰
叛軍猛撲伊倫
海陸空三路同時進攻　難民數千人逃入法境

【安達易一日路透社電】西班牙叛軍已開始竭力終止西班牙東北部伊倫城相持不下之戰局、聞已派出軍艦五艘、將聯合海陸空三方面進攻該城、各軍艦頃已駛往進攻地點者、爲戰艦「愛斯巴拉」號及巡洋艦與魚雷艇各二艘、同時已在控制互爭地帶之要點安置長射程之大砲一尊、而能遠及伊倫與桑西拔斯天、叛軍之準備新攻勢、使伊倫城之居民大爲惶恐、若輩約數千人相率越過西班牙邊界而入法境、頃已有難民約六千餘人、其中多係婦孺、當地法當局現正取緊急辦法、供給若輩之食宿、鎮中某報暗示、謂叛軍若開始砲轟、則被拘爲質者將即遭槍斃云、叛軍轟炸機昨日飛過伊倫上空、投擲炸彈、聞炸死該城市政廳附近之婦人二名、

【法國南部巴育納港一日哈瓦斯社電】西班牙北部叛軍、曾于前日警告伊倫城官民、謂若執意不降、即當由海陸空軍同時發砲、將該城剷爲平地、迨至今晨七時、果有叛軍飛機五架執行警告、飛至該城、猛烈轟炸、另有叛軍飛機多架、幷曾轟炸比爾巴沃港、炸燬該港重要建築多處、又據馬德里城消息、內務部頃決定將保安隊予以改組、并改名爲「國民革命團」、用以討伐叛軍、據陸軍部發表西部埃斯脫拉瑪杜爾省戰報云、該省官軍業將叛軍全部擊退、刻正準備反攻、全達拉凡拉、維桑脫及美德林三處、均係重要軍略地點、已由官軍加以控制云、

【安達易城三十一日哈瓦斯社電】至今日晚間爲止、伊倫城一帶官軍與叛軍陣地並無變動、此際砲聲斷續可聞、但雙方似並無大規模行動、叛軍客籍軍隊頃有士兵五名、離伍逃抵此間、據稱叛軍軍器頗精良、彈藥亦充足、特糧食缺乏、引以爲苦耳、

【塞德爾一日路透社電】據此間叛軍司令部宣稱、馬德里南面摩洛哥式古堡阿爾迦柴之守軍、日內可望獲援解圍云、因叛軍方面之正規軍一縱隊、已開往援救、同時據加狄斯所發出之無線電廣播消息稱、由西班牙北部距比爾伯沃西北四十七哩桑坦特開出之叛軍、已爲官軍擊敗、負創甚重云、

【瑪約爾加島巴爾瑪一日路透社電】西班牙叛軍所扼守巴里利克羣島中最大之瑪約爾加島、近數日內未有戰事、雙方現相持不下、叛軍與官軍既未推進、亦未撤退、現信巴塞洛那正在調集援軍、以期續攻該島、

【巴黎一日哈瓦斯社電】小巴黎人報駐丹吉爾國際中立地訪員頃發來消息稱、西屬摩洛哥境內土人對于叛軍多已表示不滿、並拒絕應募入伍、情形頗爲嚴重、叛軍領袖弗朗哥將軍於上月二十九日自塞維爾城趕回摩洛哥蔵杜恩城、當將在獄之阿剌伯民族主義派領袖亞勒克多萊斯予以釋放、令其繼續擔任摩洛哥境內回教寺院管理員之職、目前局勢雖已稍見緩和、但前途仍多困難、摩洛哥土兵多名、頃自西國南路調回非洲、以資鎮懾云、

西亂自殘何慘
首都殺人如麻
政權盡落極左派手中　馬德里成無政府狀態

【葡京里斯本一日路透社電】此間接馬德里某外國觀察家所紀該城之恐怖狀態、據稱該城在實際上已無政府之可言、而由全國勞工聯合會與伊比利安無政府黨聯合會控制一切、現已在貝拉斯阿爾合斯俱樂部中設立「秘密偵探團體」、每晚均開庭審訊、並在地窖中執行死刑、同時摩軍已進至距西京不足七十五哩之某地點、城中居民異常驚恐、蓋不知叛軍入城後將演出何種慘劇也、在目前內戰中西班牙政府之暗探頗佔勢力、蒲爾哥斯叛軍總司令部每有重大計畫、不旋踵輒爲馬德里得知其詳、叛軍甚以爲苦、又叛軍民團中已在西西里安非亞陣線上組織「復仇秘密會」、命名「自動敢死兵」、令會員會宣誓於戰爭後追蹤左翼領袖至世界之任何部份、如會員不能盡其任務、甘受死刑、聞西總統阿柴拉爲彼等所殺諸人名單中之第一人云、

義首相演說
引起各方疑懼
羅約國會議感不良影響

【倫敦三十一日國民社電】義相墨索里尼昨日在阿伐里洛所作耀武揚威之演說、已使羅迦諾條約簽字國家十月中開會成立鞏固歐洲和平協定之希望、消滅無餘、墨氏之演說、大概將使英國更增其加速重整軍備之決心、蓋墨氏既謂力能動員八百萬大軍、當然益使英國深感地中海地位之不穩、且墨氏所稱「可疑之政治結合」、此間認爲係直指法國及捷克與蘇俄所訂互助公約、而表示義國對於歐洲時局、已與德國意見一致、日內瓦國聯領袖聞及墨氏演辭、亦大感苦悶、惟各方面亦承認墨氏所謂全世界之軍備競爭、已莫可阻止云云、實非虛語、至於柏林方面、則頗歡迎墨氏之語氣、蓋可稍使他國不專注意德國之重整軍備云、

法波重敦舊好
兩國間將成立新借欵
波陸軍總監正與法進行談話

【巴黎三十一日國民社電】波蘭陸軍總監里資米格里將軍今日開始與法國當局談判政治及軍事問題、希望實施一九二一年之法、波軍事同盟、法國方面參加談話者計有內閣總理里昂伯倫、國防部長戴拉德、陸軍參謀長甘茂林及航空部長谷脫等要人、

【巴黎一日哈瓦斯社電】名記者塔布衣夫人頃在事業報發表一文、略稱波蘭陸軍教育總監里資米格里將軍此次來法、與本國當局所討論之最重要問題、厥爲向法國商借欵項、俾用以購買法國軍器、并在波蘭本國創辦軍事工業、此外法波兩國同盟條約(一九一一年二月間訂立)載明法國若受德國攻擊、波蘭即當自動出而援助、目前法波兩國對於盟約所規定此項義務、當重言以申明之、大抵關於貸欵問題一項談判、本星期之末可望獲得圓滿結果、法國現有政治家若干人主張應由波蘭提供保證、不論在何種情勢之下、該國所購法國軍器、決不用以攻擊與法國締有盟約各國、保證之道莫妙於由波蘭、捷克、蘇聯三國成立諒解、關於此層、據一般人所知、參謀總長甘茂林將軍、日前聘問華沙時、波蘭當局曾向渠聲明、該國當與蘇聯維持良好關係、但若要求該國與蘇聯簽訂互助公約、或東歐公約、則期期以爲未可云、

【華沙三十一日國民社電】波蘭報界對於陸軍總監里資米格里之遊法、均有極詳批評、一般輿論、尤其是反對派報紙、均謂里資米格里此行是代表軍部而不是政治使者、故各報對於里資米格里在巴黎之受軍事性質招待特加詳載、在波蘭大使館歡迎席上、僑法波蘭人團體主席謂希望里資米格里將軍、繼畢蘇資基將軍之後、永遠保護波蘭獨立、里資米格里將軍在答詞中略謂在目前情況之下、波蘭實不能再事紛爭、全國必需在波蘭軍隊光榮旗幟之下成統一之局、法總統勒伯倫在休假中忽回巴黎、引起華沙方面以爲法總統或將與里資米格里開一會議、

【法國蘭斯城一日哈瓦斯社電】波蘭陸軍總監里資米格里將軍、昨由航空部長谷脫參謀總長甘茂林將軍陪同參觀此間飛機場、頃于今晨七時偕同前往香濱及凡爾登兩城、參觀歐戰戰場遺蹟、並參預法國陸軍秋操、

【法國蘭斯城三十一日哈瓦斯社電】波蘭陸軍總監里資米格里將軍頃由法國航空部長谷脫參謀總長甘茂林將軍等陪同、在古爾西飛機場參觀蘭斯航空根據地、谷脫引導里資米格里參觀軍用航空試驗場及最新式飛機各種、午後六點請里氏檢閱空軍、參加者有蘭斯航空根據地之飛機百餘架、及來自穆美倫、勒浦越、狄雄、梅資、南錫之飛機一百十二架、下午六點半里氏即偕甘茂林將軍及隨從赴蘭斯城、下宿旅邸、晚間應航空部長谷脫之邀宴、市民在旅館門前大呼波蘭萬歲、表示歡迎之意、

捷俄飛行

【莫斯科三十一日塔斯社電】捷克飛行家波爾馬上尉及齊倫尼副尉乘小型機於本月三十日由捷京布拉格飛抵莫斯科、計程一千六百八十公里、中途毫未降落、據該飛行家等宣稱、此項飛行實係此種小型機不斷飛行之世界紀錄、

羅馬尼亞
投入中歐集團
英人憂慮德表示欣慰　羅國外交官吏紛辭職

【倫敦三十一日哈瓦斯社電】羅馬尼亞內閣改組、外長帝杜樓斯哥去職、此間自由黨之「星報」頃加評論、略謂、「此次帝氏去職、顯然出於德國之巨掌、俾使德國更進一步、而稱霸于巴爾幹、殊可憂慮、近年來德國在羅馬尼亞支出宣傳費、不可數計、羅王加洛爾、素以同情于反動勢力著聞、果乘帝杜樓斯哥在法休假之際、毅然改組內閣、而擯帝氏于門外、從茲羅馬尼亞遂加入中歐法西斯之集團、歐洲和平、又多一威脅矣」、

【倫敦三十一日哈瓦斯社電】「標準晚報」評論羅馬尼亞內閣改組、外長帝杜樓斯哥去職一事、略謂「羅國新內閣之成立、乃由同情法西斯、畏懼共產主義、反對猶太人之所致、而最近蘇俄大興黨獄及該國政治警察之重復大肆活動、或爲帝杜樓斯哥去職之近因、蓋羅國驚恍於蘇聯政府之共產主義狂潮、又將披靡一時也」、

【柏林三十一日哈瓦斯社電】「進攻報」評論羅馬尼亞內閣改組一事、謂新內閣已無前外長帝杜樓斯哥立足之地、蓋帝氏爲布爾雪維克黨之友、帝氏去職、實爲羅馬尼亞之福云、

【巴黎一日哈瓦斯社電】「小巴黎人報」駐羅馬尼亞京城訪員頃宣稱、該國自內閣改組外長帝杜樓斯哥去職後、大多數外交人員、已紛提辭呈、此際該國駐波蘭、蘇聯、荷蘭、瑞典、拉脫維亞、愛沙尼亞、美國、土耳其各國公使、均已相繼掛冠而去、此舉足使新外長恩多內斯哥爲之棘手、聞恩氏本人亦有因此引退之意、至帝杜樓斯哥近方在法國南部休養、其所領導之國家農民黨業已推舉副總裁某氏前往法國與之會晤云、

【羅馬尼亞京城一日哈瓦斯社電】達泰萊斯哥內閣今晨開第一次閣議、議決將各政黨所屬軍事性質團體、一律解除武裝、並決定整飭學風、此外、陸軍部並提出增加軍事費案、亦由閣議予以接受、

德煤礦爆炸

【柯洛業三十一日路透社電】德國威斯特法里亞之波琛附近今日有某煤礦爆炸、死者至少十七人、傷者十二人、現恐仍有多人埋於礦下、

充實國聯盟約
北歐三國提出方案
主張切實裁減軍備　九月間將提付討論

【日內瓦一日哈瓦斯社電】國聯非常大會前于本年七月間通過決議案、要求各會員國對於充實國聯盟約效力辦法、提出方案、俾國聯大會常會九月間開會時、得提付討論、瑞典政府頃以該國所提方案、送達國聯秘書長愛文諾、其內容主張國聯行政院與各會員國間**合作關係**、務當使之愈臻密切、嗣後國際間遇有爭端發生、國聯務宜在情形惡化之前、及早予以處理、至盟約所載各項條欵、務當全部付諸實施、不可以少數條欵爲限、例如關於限制軍備各項條欵、即當一一予以實行、但關於締結區域公約、而以軍事互助義務充實集體安全制度一層、則除國聯盟約所載各項現行義務之外、瑞典政府未便接受他項約束云、**挪威外長**谷特亦向國聯秘書長提出方案、其內容係說明北歐四國(挪威、瑞典、丹麥、及芬蘭)對于預防戰爭一項問題、業已贊成兩項主要原則、(一)縮減軍備、(二)以有系統之方式實施盟約第十一、十五、十七及十九各條所載預防辦法、其中第一項原則乃係執行制裁之必要條件、緣侵略國若果置有強大軍備、則國聯即無法施以制裁故也、至于**縮減軍備**之實行方法、其尤著者、即蘇聯前於一九三四年六月四日向軍縮會議主席團所提出之決議草案是也、該案主張、將軍縮會議改名「保障和平常設會議」、而定爲永久性質之機關、其任務有四、(甲)繼續軍縮會議工作、訂立軍縮公約、(乙)訂立協定、樹立保障安全之新制度、(丙)採取相當措置、預防武裝衝突、(丁)遇有違反現行條約情事各國、應互相諮詢、以期維持和平、此外挪威又提出下列**四項要求**、(一)監察軍火貿易、(二)修改「全體一致」一項規則、(指國聯行政院及大會所採決議、類須全體一致通過、始有約束效力、)(三)召開國際會議討論穩定貨幣及殖民地原料供給兩項問題、後者實即釀成戰事之直接原因、(四)各項區域公約簽字國、應均承諾凡對于侵略國有所行動、必先取得國聯行政院之許可云、

新西蘭亦提出方案

【日內瓦一日路透社電】本日此間接到新西蘭政府關於鞏固國聯盟約之建議、主張創立一種國際軍隊、專以擁護國聯盟約爲目的、或將各會員國之軍隊撥一部份於國聯、又提議遇有制裁情事發生時、凡屬國聯會員國、皆應舉行全國公民投票、決定彼等之是否準備自動立即加入、以及是否應自動立即將其一部份定額之軍隊、撥交國聯調遣云、

日南進政策
入積極階段
外務省決增設南洋課　力謀向南亞各邦發展

【東京一日同盟社電】政府之台灣南洋兩拓殖公司法已通過議會、日本經濟的南進政策已進入第一步、外相有田爲在外交上調整該項南進政策起見、決定改正外務省制之一部、而在歐亞局內新設第三課、管理南洋方面事業、此計劃將於九月九日由樞府會議正式決定、現已內定任命吉田丹一郎爲首任南洋課長、南洋課之使命內容大體如下、(一)統轄菲律濱、澳洲、新西蘭、荷印、越南、及英法美西葡各國屬島關係之外交事務、(二)調査南洋諸地方之移民事業、振興貿易、農礦林各業投資情形、(三)促進日菲親善關係、解決達巴奧土地問題、圓滿促進日本與南洋諸國之通商貿易、

駐暹公使即將赴任

【東京一日同盟社電】新任駐暹羅公使石射猪太郎定於九月上旬離東京赴任、外務省特於三十一日下午在省內開會、由東亞局長桑島、第一課長上村、陸海軍大藏拓務各省代表出席、關于日本暹羅提携之具體事項交換意見、其結果達到如次結論、(一)南洋諸國誤認日本南進政策爲武力的侵略、而對於日本正當之經濟發展政策抱懷疑心、尤其暹羅因英法勢力介在其間、處境頗爲困難、日本應爲努力使暹羅理解日本正當行爲、(二)經濟提携工作應逐步進行、以免暹羅誤解日本有經濟侵略政策、且該工作以與暹羅民衆利益符合爲要、

海運國策經費預算

【東京一日同盟社電】遞信省於三十一日開會審議海運國策之具體內容、結果決定要求五年繼續經費一億五千萬元、其中昭和十二年度之經費爲二千六百萬元、即航路補助費一一、七〇六千元、新設航路費五九一千元、遠海航路助成費三、八五一千元、建造優秀船助成費一八、八三一千元、

【大阪一日同盟社電】大阪商船利物浦丸八月二十八日裝載坦加尼加產棉花一千三百八十包、由達烈薩拉姆港出發回國、坦加尼加棉花運日以今次爲嚆矢、據料本年中可買該棉花二萬包、

日勅選議員
閣議決定增派五名

【東京一日同盟社電】政府在缺額之勅選議員九名中、於一日閣議決定補充五名如下、前朝鮮政務總監今井田清德、前台灣總督中川健藏、前法相小原直、前法制局長官大橋八郎、前內閣翰長白根竹介、

【東京一日同盟社電】台灣總督府總務長官一職、本日閣議決定任命森岡二郎繼任、

挪威政府決定
看管特羅資基
蘇聯大捕反政府分子　人民委員會主席傳已免職

【挪京俄斯魯一日路透社電】據當局宣布、司法部決議特羅資基氏夫婦應離羣獨居、且受看管、如接見來賓或須先由護照局准可、或不得需用電話、其來往郵電、或須受監視、至于此後特羅資基幽禁何地、則未經宣佈、目前則仍居賀納福斯原地、由警察監視行動、明日特氏將接見挪威著名律師奔得爾伏爾特、該律師將依挪威法律中關于公法事件所規定之手續、予特氏以援助云、

【巴黎一日哈瓦斯社電】晨報頃接獲莫斯科消息、據稱蘇聯人民委員會主席莫洛多夫、業已免去職務、全國現均感覺不安、被捕之人、不可勝計、即遠在土可曼與烏茲伯克兩邦、亦有多人被捕、而克里米邦境內、聞亦發現反對政府派活動情事、該邦政府主席伊白拉奇莫夫已被槍斃、此外、喬奇亞邦、即共產黨總秘書史太林故鄉、亦已破獲反政府陰謀、參加者共有四十人、即史太林族人裘伽舒維利亦在其內、均已被捕、外交委員李維諾夫、因被捕諸人多係重要人物、恐在外國方面引起不良印象、曾向史太林進言、據聞史太林頗以其言爲然、因此伊斯維希亞報(政府機關報)總編輯波伽林(現被軟禁家中)及其他人士多名、雖經總檢察官維興斯基提起公訴、但政府頃已決定不予追究、又著名新聞記者拉狄克、原在株連之列、不久亦將開釋云、

明日開幕
世界和平大會
英代表赴比出席

【倫敦一日哈瓦斯社電】全世界和平運動大會、定于本月三日在比京不魯塞爾城開幕、各國代表出席參加者不下數千名之多、英國代表七百名、定明日首途前往比京、按本屆和平大會討論範圍、乃係如何實現以下四項原則、(一)遵守條約義務、(二)裁減軍備、(三)鞏固國聯會、充實集體安全制度、(四)在國聯會機構以內、創設永久委員會、以緩和國際局勢、排除戰爭威脅、

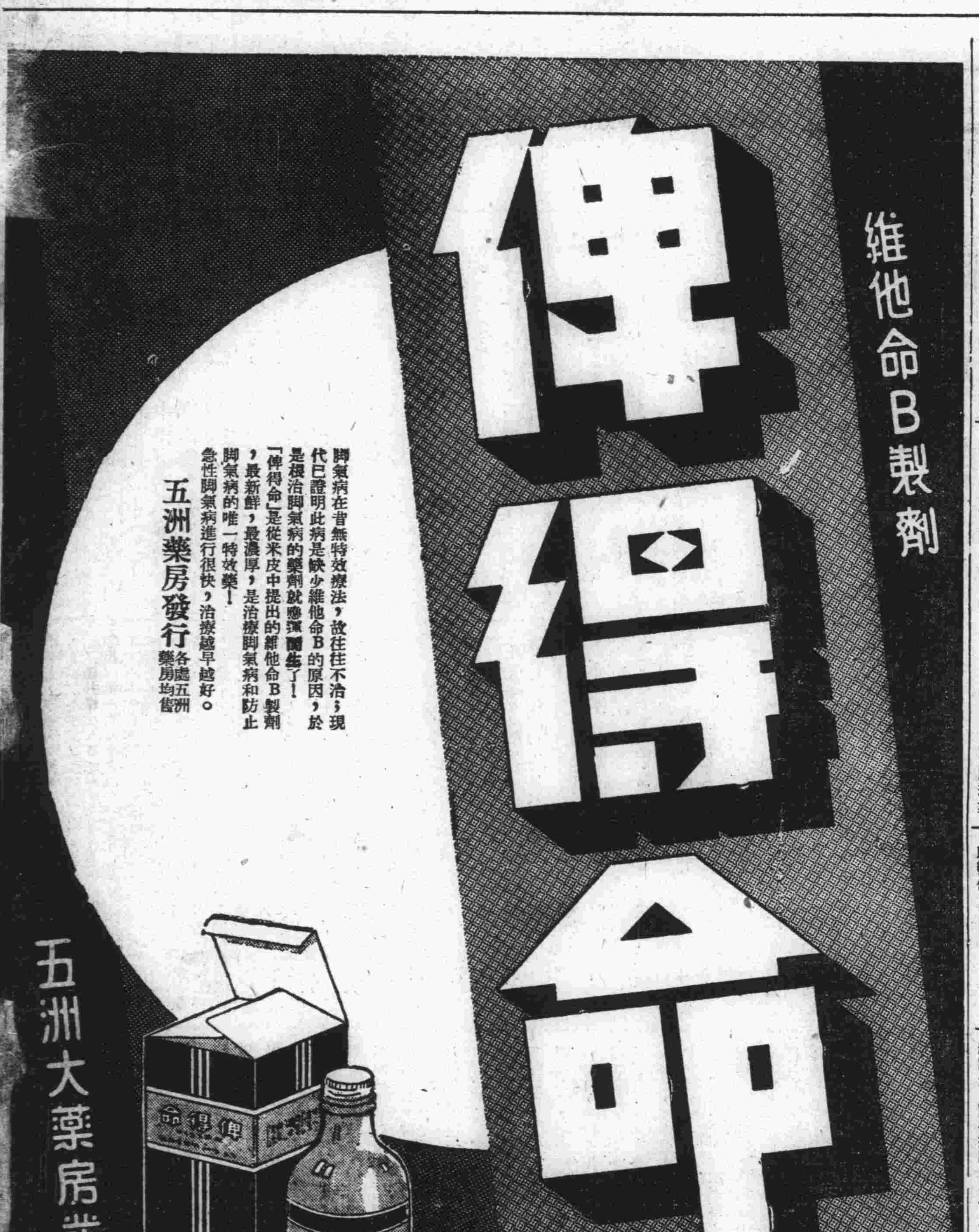

經濟界

紗花賣氣盛
大賣戶爲甬幫及日商
開盤良好後市遂暴落
現紗尚平穩

標紗 昨日標紗市況、晨開以美棉轉漲、及前日現銷活潑、故市場人心一致望好、同和·明德·錦昌·及証券幫等紛紛購進、市價上升元許、繼因大孚、恒益·裕大·及通幫拋售、市遂回軟、但上午四盤結果各月仍較前收漲起一角至三角、下午市況、因客帮實銷遜色、大半均屬心思交易、且原棉突然暴落、市遂被其帶軟、二月期係初次開出、上午開盤爲一百九十九元七角、至午收竟跌落有二元二角之巨、其餘各月、下午亦各跌一元一角至一元六角、上下午結果、較前日收盤跌一元一角至一元三角、場上買方三十二家、以証券幫、明德一萬九千二百包爲最多、賣方二十五家、以甬日商大豐一萬七千九百包爲最多、存帳數七十一萬二千五百包、

現紗 昨日由內地·廣州·長沙·汕頭·江西·福州·蕪湖·廈門·安慶·等帮共銷現紗八百五十包、期紗一千五百七十五包、市價跌二角五分至五角、多數平穩、

標花 昨日標花市況、趨勢一如標紗、晨間開盤、以外棉回漲、紗市同榮、且天時陰雨、故除新花採摘或受影響、一月期外、各月一致上漲、自一角半至二角半不等、二月期係初次開出、價爲三十八元九角、亦甚挺秀、惟好景不常、二盤以後、即在裕大·合興·協成·華懋等大戶紛紛拋售之下、市轉疲軟、上午結果、十月期尙稱平定、其餘各漲跌五分、午後市況、益發不支、蓋以天氣轉晴、新姚花到貨日增、售價鬆動、賣氣更濃、開盤各跌五分至一角、嗣後步開步落、收市一盤、較上午各月跌六角至七角、全日結果、除二月期係初開、無從比較外、其餘較前收各跌五角五分至六角五分、場上買方三十八家、以金業帮潤康五萬五千五百担爲最多、賣方二十七家、以甬日商慎記七萬二千五百担爲最多、存帳數一百五十八萬八千三百担、

現花 美棉遂見微堅、惟本埠現花市況、一因新棉到貨漸增、二因紗市趨疲、故依然難有起色、昨到新姚花三千七百五十二包、共由申新廠進二千包、鴻章廠進五百包、恒大廠進一千二百包、永安廠進六百六十六包、緯通廠進二百包、裕豐進六百包、恒豐廠進三百六十包、共計五千五百二十六包、

粉市開盤堅定
廠方套賣復熾
市面急轉直下
現粉新交易停頓

昨日標粉市況、上午開盤時、因傳洋麥跌風已緩、一部份空頭與浮戶已有收補傾向、買氣尚旺、近期開價各挺半分至七五、遠期亦頗堅定、惟拍至二盤、廠方套賣復熾、收補立告平息、而浮多之了結、與內地行廠之拋售均活、尤以隔新廠因籌碼充足、出胃甚濃、統計拋出不下二十萬包、因此業內外人心均被影響、各月份均呈反動、後市更急轉直下、遠期各月爲廠出所注目、跌風尤比近月爲巨、二月期係初次開拍、上午開盤爲三元二角六分半、下午收盤亦被帶小二分半、全日期貨交易尚活、共計成交七十餘萬包、現粉新交易停頓、惟南北帮均在裝運中、津帮前日曾裝出二萬包、南北亦去萬餘包、

現麥昨日毫無成交
標麥市況軟弱

現麥 昨到車輪麥四五千包、廠胃閉塞、全日只包未開、觀察廠方用意、擬待高麥再殺短一角、方行採取、昨日非特高麥無成交、即中次貨亦無問津、市氣呆滯、概可想見、

標麥 因洋麥報跌一二角、人心殊形軟弱、浮多吐售、甚爲有力、故市態不振、各月較前傾落二分至八分、

×　×　×

債市盤旋微漲
過程平穩絕少變化

昨日內國債券市場、過程平穩、絕少變化、多空雙方形勢、仍趨相持狀態、當上午頭盤開出、除四十八號信大略進統丙、及三十五號大康成小吐統乙外、其餘進出、概屬散戶、唯雙方供需均衡、頭盤大率續漲五分至一二角、次盤市況、交易依然寥落、市價起落極微、後市亦無變化可言、一言以蔽之、昨日整個市況、無榮無辱、趨勢仍不脫盤旋、四盤結果、較前除九六及近期統丁微挫五分角半外、其他概漲五分至二角半、全日成交票面額爲二百六十九萬元、

外棉 美棉初因同業買進、及空戶抵補而漲、入後疲軟、結果期現貨漲三至六磅音、英棉漲四至五點、即棉操業者買進、歐洲出口商賣出、同業等候美國及印度棉收之發展、各牌漲跌〇·二五至〇·七五羅比、

◇　◇　◇

棉布日趨疲落
本廠白貨繼續下降
廣帮略有動辦

棉布市情日趨疲落、昨日白貨售盤東疋細布細斜跌勢略平、惟本廠各檔粗布、細布、細斜、均甚形軟弱、續有下降每疋二分半至一角外、如十三磅四平蓮粗布售六元八角半、九磅內衣粗布售五元一角二分半、十二磅人鐘細布售六元九角五分、四平蓮細布售六元九角五分、藍人魚細布售六元六角五分、綠孔雀細布售六元八角五分、尚有雜牌常州織廠出品、各種細斜、亦均跌落二分半五分之譜、廣州帮添貨久疏、致當地存底枯竭、昨因時局會轉佳訊、進意頗濃、各牌細斜、細布、輕重磅粗布、以及花色貨均略有採辦、惟限盤奇苛、正在磋商中、成交已達三百餘件、

法幣準備檢查
第九次公告

發行準備管理委員會第九次檢查公告、本會依照本會章程第七條之規定、於二十五年八月三十日向中央中國交通三銀行檢查法幣準備、茲將檢查結果公告如下、(甲)中央銀行發行總額三萬零五百九十五萬五千三百七十五元、準備金總額三萬零五百九十五萬五千三百七十五元、內計現金準備二萬零四百六十三萬七千二百七十五元、保證準備一萬零一百三十一萬八千一百元、(乙)中國銀行發行總額三萬六千七百四十二萬五千八百九十五元九角二分、準備金總額三萬六千七百四十二萬五千八百九十五元九角二分、內計現金準備二萬二千八百三十三萬八千六百零七元四角九分、保證準備一萬三千九百零八萬七千二百八十八元四角三分、(丙)交通銀行發行總額二萬零六百四十七萬六千四百五十一元、準備金總額二萬零六百四十七萬六千四百五十一元、內計現金準備一萬四千六百零七萬七千八百二十一元、保證準備六千零三十九萬八千六百三十元、合計發行總額八萬七千九百八十五萬七千七百二十一元九角二分、準備金總額八萬七千九百八十五萬七千七百二十一元九角二分、內計現金準備五萬七千九百零五萬三千七百零三元四角九分、保證準備三萬零零八十萬零四千零十八元四角三分、查上列發行及準備金數額、現金準備超過百分之六十以上、保證準備在百分之四十以下、核與本會檢查規則相符、特此公告、

銀錢業市況

昨日金融市況尙稱穩定、各業進出平淡、收解頗告鬆懈、拆息行市早午二盤仍開九分、劃頭交易約十餘萬元、銀行收解各項票款匯款等約有一千九百八十餘萬元、內洋商銀行八百萬元、華商銀行一千一百八九十萬、錢業收解早市轉賬一百萬元、拆票交易早市三十萬元、午市二十萬元、小總會交易十萬元、公單進出數爲四七、一五七、五〇〇元、輔幣行市雙毫小洋晨盤十一角九分八厘、行市八百三十三元三角、成交約三萬餘角、銅元晨盤三百另一千五百、行市三百千、成交約五千餘千、上海銀行業聯合準備委員會票據交換所掛牌、每千元每日一角、銀行承兌匯票九十日期貼現率每千元每日一角二分、

外匯平穩
交易尚旺

昨日外匯市況仍少特變、雖上海力吸英金、美孚洋行進美金、然因花旗大英華比等頗肯供給、故市面不爲所動、交易尚旺、華商扒塞仍少、日匯業中吸三井(現貨)正金(九月)價均一百〇二元半、市況稍鬆、海外銀市英美均平、匯兌英美各升一二五、純金加半辦士、中央掛牌僅標準價升三角、餘匯一致未更、平衡稅仍徵百分之二·五〇、匯豐掛牌各匯仍均無伸縮、內盤市況、

英金 早開現貨出價、一先令二辦士四〇六二五、九月三七五、十月十一月均三四三七五、十二月三一二五、明年一月二八一二五、買進照加〇三一二五、花旗華比大英均出上海十一月二辦士三四三七五、華比出十二月三一二五、有利荷蘭亦出上海十一月三四三七五、下午東方出十月二辦士三七五、市況仍平、交易轉穩、收市仍與前日晚收彷彿、交易約近十萬鎊、華商少有扒進、

美金 早開銀行售出現貨三十元一五六二五、九月一二五、十月〇六二五、十一月三十元、十二月二十九元九三七五、一月八七五、進價照加〇三一二五、至〇六二五、上海入九月三十元一八七五、花旗出九月一二五、十月〇六二五、十一月三十元、十二月二十九元九三七五、均由美孚扒進、嗬囒出華僑十二月三十元、下午安達出十二月三十元、三井出九月一二五、麥加利入中興現貨三十元一五六二五、旋又掉出中興十二月二十九元九三七五、收市與早開及前日晚收均同、一日交易二十萬元、華商先出後扒、軋平、美孚進數萬元、

×　×　×

票據交換

交換數	一七、二四八、九六三·八四
轉賬數	二〇、三四八、六六四·二七
代收錢業	一、六六二、〇九六·四二
代收其他	一、三二三、九七一·六八
總數	四〇、五七三、三九五·二一

中央銀行發行新鈔

中央銀行公告云：本行自即日起、發行英國華德路公司承印之伍圓券及拾圓券各一種、伍圓券正面爲藍色、拾圓券正面爲綠色、兩種券之左首總理像、及中間行名與金額花紋同爲黑色、右首爲總理像水印、五元券背面爲灰綠色、拾元券背面爲深綠色、此種五元券及拾元券與本行以前發行之各種五元拾元券同樣行使、特此公告、

二十五年八月 上海市工人生活費指數
社會局昨公布

本市社會局昨公布本市工人生活費指數、略云：本局所編之二十五年八月上海市工人生活費指數爲一〇五·七六、較上月高百分之〇·三〇、較去年同月高百分之九·一三、本月食物類內之米麪蔬菜及鮮魚等、價格繼續上漲、布疋煤炭等價格則見下降、總指數較上月略高、茲將各類指數列表比較如左、

類別	廿五年八月	廿五年七月	廿四年八月
食物	九六·七一	九七·九二	八七·〇五
衣着	八八·六五	九二·四三	八九·四五
房租	一二六·七八	一二六·七八	一三〇·五五
燃料	一二四·九四	一三七·九五	一一九·五六
雜項	一三九·九三	一三四·〇八	一二五·九四
總指數	一〇五·七六	一〇五·四四	九六·〇八
國幣購買力	九四·五五	九四·八四	一〇三·六八

標金轉漲人心頗堅
純金報漲某行開進現金

昨日標金市況、轉趨漲勢、中途起落稍形活潑、常有五六角過程、純金報漲於前、繼傳某行又開進現金、據說四百數十條、場內更經生元永再三傾進、致金市全日走勢、進易退難、人心頗堅、查最高價計一千一百二十八元三角、最低價計一千一百二十六元八角、始終高、共有一元五角差距、同業供求稍旺、買方尤覺興奮、結果復軋升一元八角、照標準金價抬四元一角、計又多抬一元半、自早間外銀英美均平、純金升半辦士、金市毛盤初爲一千一百二十六元四角、但進多出少、迨開盤二十六元八角、計高三角、開金未更、標準升三角、開後續昂、外匯明暗均平、一度因乾昌祥力售稍盤下、平衡稅仍徵百分之二·五後、某行開現訊愈傳愈盛、買風亦見擴大、午刻更堅、升至二十八元、下午生元永再進不怠、遂升見二十八元三角高價、斯時趁高賣戶漸起活動、會迅降七角、奈人心向上、終於買勢下、抬至收市爲二十八元三角、(收後八元一二角)當日開收盤升一元五角、

清涼舒適

電鈕一撥，清風颯至。全室悶熱，於焉消除。

各種大小　各等價目　各項式樣　應有盡有

上海電力公司

人絲堅定
本街進胃最巨

昨日人絲市況無甚變動、購胃以本埠各綢廠爲主、客帮未來採辦、市價堅定、本埠諸號家、計售出一百二十號天橋牌共三十餘箱、價現貨四百二十五元、棧單一百三十元、重磅金環星牌三十餘箱、價四百二十三元、本埠二大綢廠向日商洋行購進一百二十號天橋牌棧單一百二十箱、

本社特約 海外商情報告
（九月一日路透社電）

倫敦市情

英美匯兌 倫敦外匯市場、今晨沉寂、英美匯價開盤爲五元零三分一二五、比昨美英收盤低落〇三一二五、一小時後漲起一八七五、而爲五元零三分三一二五、午後一時此價未動、

金價 倫敦金價、今日縮去半便士、而爲一百三十八先令二便士半、

大條 倫敦銀市、今日穩定、現貨期貨價格均漲一二五、而爲十九便士六八七五、印度購進、中國售出、

橡皮 倫敦橡皮市況、今日穩定、午後一時十月十二月期成交價格爲七便士七五、比昨高起〇六二五、

利物浦市情

小麥 利物浦麥市、今日因海外電訊低落、亦形鬆動、後以商特新激奮因素、致市況轉寂、午後一時十月期價落六二五、而爲七先令二便士一二五、

棉花 利物浦棉市、今日穩定、午後一時十月期漲二磅音、而爲六·二〇、

紐約市情

證券 紐約証券市場、今日開盤人心健壯初交易、似缺乏精神與纖淡薄、惟尚有若干買實、價格起落狹微、市場缺少可以左右市價之特殊消息、商人似抱觀望態度、

棉花 紐約棉市、開盤價漲、私人估計較低、天氣報告不利、及限價交易頻積、皆爲維持市價之原素、十月期開盤價爲一一·四六、比昨高起十磅音、後市價穩定、

橡皮 紐約橡皮市場、今晨因倫敦電訊高起、當地復有人繼續購進、故市價再漲、開盤升四磅音後、價仍趨高、十一時左右、十二月期乃達一一·六五、比昨收盤漲起八磅音、

小麥 芝加哥麥市、今日況寂而無精彩、商人現方嚴密注視加拿大情形、致今晨交易感受限制、近午時十二月期麥價漲起二五、而爲一〇八·三七五、雜糧市況與麥市同、

大條 芒特里銀市、今日交易略形活躍、開盤時十二月期漲二十五磅音、而爲四四·七〇—四四·九五

紐約市價

	上次收盤	今日開盤	十時半	十二時
證券				
安納康達銅礦	三八·七五	三八·八七五	三八·八七五	三八·七五
電氣股票	三五·一二五	三五·〇〇	三五·〇〇	三五·一二五
通用汽車	六七·二五	六七·一二五	六六·八七五	六七·〇〇
紐約中央鐵路	四三·二五	四三·七五	四三·二五	四三·七五
紐遮賽標準油行	六三·八七五	六三·五〇	六三·五〇	六三·七五
美國鋼鐵	七〇·三七五	七〇·三七五	七〇·一二五	七〇·三七五
物品				
十月期棉花	一一·三六	一一·四六	一一·四七	一一·四八
九月期橡皮	一六·四三	一六·四八	一六·五三	一六·四八
九月期芝加哥小麥	一〇八·一二五	一〇八·二五	—	一〇八·六二五
九月期芝加哥雜糧	九三·八七五	九三·七五	—	九三·八七五

海外生絲市況

昨日海外電訊、橫濱現貨晨開七四二圓、午收七三二圓、較前跌小一三圓、期貨九月份開盤七二二圓、收盤七〇六圓、跌小一九圓(明年二月份係新開出、開盤七一九圓、收盤七三二圓、紐約交易所九月份開每磅一·六七美元、漲一分、十二月份一·五九美元、不動、三月份一·五九美元、漲半分、現貨仍持原價、倫敦里昂華絲亦開原價、價一百二十九元、意貨市價未動、成交共約四十箱、寶珠天壇二牌身骨殊佳、在日本銷路特暢、現該廠營業部長中村氏、已于日前來華、考察各埠綢廠、並謀推廣銷路、

米市平疲
一時難展

昨日河米來源仍稀、全市共到二十餘船、各貨銷路白粳羊尖新客尖尚活、薄稻平平、市價白粳高貨穩定、中次挺立、新客尖價小近角、東新粳價增一角、薄稻平定、大連等帮辦去五六百包、本街交易不多、市面一時難以開展、客秈因到貨擁厚、各帮大都觀望不辦、市況遂趨疲弱、廣帮對於湘米、雖有意續進、惟納價殊緊、未能暢取、他如北洋及江浙內地等帮、因市價看低、進意甚淡、市價跌多漲少、

市價一覽
九月一日

△金市
金業交易所（標金）（單位元）

十月期	
上午開盤	一一二六·八
上午最高	一一二八·〇
上午最低	一一二六·八
上午收盤	一一二七·九
下午開盤	一一二七·九
下午最高	一一二八·三
下午最低	一一二七·六
下午收盤	一一二八·三
九月份上午登帳	一一二五·〇
十月份上午登帳	一一二八·〇
上午補水	一一二五·〇
下午補水	一一二五·〇

銀樓首飾金　大同行　兌出每兩一百十七元半　收進每兩一百十一元半

▽國外匯兌
匯豐銀行掛牌

種類	市價
英匯	一先令二便士三七五
美匯	二九·八七五美元
法匯	四五六法郎
嘀匯	四四盾
印匯	七九羅比一二五
新匯	五〇元八七五
德匯	七四馬克三七五
呂匯	五九·五元
日匯	一〇三圓一二五
港匯	八六港元

中央銀行掛牌

種類	市價
關金	二·三二一元
關金合英	三二·四三七五便士
關金合美	六七·七五美元
英純金	六鎊六先令三辦士
上海標準金	一一二四元二

上午十時公布

白銀平衡稅百分之二·五〇　平

(以英金一先令二便士計算)本日電匯實價折合如下

英電匯	一先令二便士半
美電匯	三〇美圓
法電匯	四六一法郎五
德電匯	七五馬克五
日電匯	一〇三圓
港電匯	九七元

▽證券

類別	月期	收盤	較昨漲跌
統一戊	九月	六〇·七五	漲〇·二五
又	十月	六〇·九〇	又〇·一〇
統一丁	九月	六一·五五	跌〇·〇五
又	十月	六一·八五	漲〇·二五
統一丙	九月	六一·四五	又〇·〇五
又	十月	六一·五〇	又〇·一五
統一乙	九月	六五·二五	又〇·一〇
又	十月	六五·一〇	又〇·一〇
統一甲	九月	六八·五〇	平
又	十月	六八·四五	漲〇·〇五
金長	九月	未開出	
又	十月	未開出	
九六	九月	九·八〇	跌〇·〇五
又	十月	九·八〇	又〇·一五

▽棉紗
△標紗

期別	收盤	較前漲跌
九月	一九五·六〇	跌一·一〇
十月	一九五·七〇	又一·二〇
十一月	一九六·〇〇	又一·二〇
十二月	一九六·三〇	又一·三〇
一月	一九七·〇〇	又一·三〇
二月	一九七·〇〇	

△現紗

支別	牌名	市價	較前漲跌
二十支	金鷄	二〇五·七五	跌·二五
又	金城	二〇七·〇〇	未動
又	汽球	二〇五·二五	跌·二五
又	金塔	二〇六·五〇	未動
又	牧羊	二〇三·〇〇	又
又	藍鳳	二〇五·五〇	又
又	豐年	二〇四·〇〇	又
又	醒獅	二〇三·〇〇	又
十七支	大發	二〇六·〇〇	又
十六支	地球	二〇二·七五	跌·二五
又	人鐘	二〇三·五〇	未動
又	孔雀	二〇八·五〇	又
十支	金城	一九九·〇〇	跌·二五
又	豐年	一〇二·〇〇	未動
四十二支	藍鳳	三九九·〇〇	跌·二五
又	人鐘	三〇二·〇〇	又·二五

▽棉花
△標花

月份	收盤	較前漲跌
十月	三七·五五	跌·六五
十一月	三七·六〇	又·六五
十二月	三七·九五	又·七五
一月	三八·〇五	又·六五
二月	三八·一〇	

△現花

名稱	價格	銷路	
姚花	四〇·〇〇	申新進	二〇〇〇包
又	四〇·五〇	鴻章進	五〇〇包
又	四〇·〇〇	恒大進	一〇〇〇包
火機花	四二·八〇	又	三〇〇包
又	四二·〇〇	永安進	五〇〇包
靈寶花	四〇·〇〇	又	一六六包
火機花	四二·五〇	緯通進	二〇〇包
彭德花	四三·五〇	裕豐進	三〇〇包
又	四三·五〇	又	三〇〇包
又	四一·〇〇	恒豐進	三六〇件

▽麵粉

月份	收盤	較前漲跌
九月	三·一〇七五	跌·〇三〇〇
十月	三·一三七五	又·〇二二五
十一月	三·一五二五	又·〇三七五
十二月	三·一七七五	又·〇四〇〇
一月	三·二一五〇	又·〇三七五
二月	三·二四〇〇	初開出

▽小麥

△標麥	收盤	較前漲跌
△現麥	四·九五普	跌·〇五
九月期	四·八二	跌·〇七
十月期	四·九六	跌·〇七
十一月期	五·〇八	跌·〇八
十二月期	五·一六	跌·〇四
一月期	五·二五	跌·〇三
二月期	五·三三	初開出

▽生絲

絲牌	條份	担	元
S L	二〇·二二	二〇	六一七·五
綠B		一〇	六二五·〇
B級		四〇	六三五·〇

▽雜糧
△米

名稱	市價	較前漲跌
特別高粳	一一·三〇	仝
同里白粳	一〇·一〇	仝
角里特粳	一一·〇〇	跌·一〇
江西晚米	九·六〇	仝
又早米	八·七五	跌·〇五
又早糙	八·三五	跌·〇五
湖南油米	七·五五	跌·一〇
又靖米	一〇·一七	漲·一〇
又帕靖	九·五〇	仝
又糙米	九·五〇特 七·八〇次	跌·一三
又碎米	七·七二	跌·一〇
漢口帕米	七·一七	漲·〇五
又糙米	七·一五	漲·〇五
台州機米	七·七〇	漲·〇五
溫州機米	七·六〇	跌·一二
南京糙米	八·七〇	漲·〇五

△豆

名稱	市價	較前漲跌
常州新豆	四·九五普	跌·一五
九江城門豆	四·八〇	跌·一〇
又珠溪豆	五·九五	跌·〇五
又三羊豆	五·八〇	跌·一〇
又三羊夾青	五·六四	跌·一一
漢口早黃	四·九〇普	跌·一〇
江北新豆	六·一〇	跌·四〇
又黑豆	五·〇〇新	
蚌埠陳豆	五·七〇	跌·三〇
江北揀莞	五·〇〇	跌·〇七

△其他

名稱	市價	較前漲跌
揚州白蔬	九·五〇	漲·一〇

雜糧交易所

△標準豆油	收盤	較前漲跌
九月期	二〇·一五	漲·二五
十月期	一九·一五	漲·一五
十一月期	一七·九〇	漲·三〇
十二月期	一七·七五	漲·一五
一月期	一七·五五	

△標準有邊豆餅	收盤	較前漲跌
一月上	一·一七三〇	
二月下	—	

▽茶市

買進洋行	大面	茶名	箱額	價格
協和	泰源	珍眉	二八八	一四〇
華茶	聚昌祥	又	一四	九八
又	同順祥	抽心	九	一〇〇
(以上公升永售)				
協和	羣蕊至	珍眉	一六〇	一四〇
永發	春蕊芳	又	二七八	一七五·五
(以上永興隆售)				
錦隆	春馨祥	又	二七七	一三二
(以上源豐潤售)				
美星	永華公	又	四三二	一〇八
永發	茂林香	又	四六	七〇八
(以上忠信昌售)				
協和	華利峯	又	四三二	一四〇
又	和生春	又	四三二	一四八
又	德利厚	又	六〇	一三八
天祥	眞六香	又	一三〇	九〇
又	同源永	又	一四〇	九八
又	鑑湖	又	一三〇	一〇三
華商	恒和	又	三三〇	九六
(以上昇昌盛售)				
又	新興昌	又	一八	一〇〇
(以上仁德永售)				
協和	德裕利	又	八三	一四〇
華商	永裕祥	又	三四〇	六三〇

▽滬北米市

行名	米名	價格
沈巧記	常幫頂白更	一一·八〇
邵興記	又	一一·六〇
陸如記	又	一一·六〇
殷海和	又	一一·五〇
謝小五	又	一一·五〇
沈開泰	又	一一·一〇
袁興壽	又	一一·〇〇
王公記	又	一一·〇〇
趙祖根	又	一〇·八〇
石永泉	又	一〇·七五
金根松	又	一〇·八〇
趙蘭興	又	一〇·六〇
邵根福	又	一〇·五〇
天益	江陰白更	一一·二五
張鴻遠	又	一一·一〇
天益一	又	一一·一〇
周永興	又	一一·一五
陳大同	又	一一·〇五
趙寶林	又	一〇·八〇
趙道康	又	一〇·五〇
費恒豐	又	一〇·四五
陸裕豐	又	一〇·四五
承惠根	漕橋白更	一〇·七五
鍾祥明	又	一〇·六〇
鍾海泉	又	一〇·六〇
同福張	又	一〇·五〇
永生	無錫白更	一一·一五
姚根林	又	一〇·三〇
華鳳竹	又	一〇·四〇
裕大生	成墅堰白更	一〇·三〇
周二郎	白更	一〇·三〇
陸根泰	又	一〇·四〇
葛雨林	常州白更	一〇·三〇
葛大成	又	一〇·二五
沈寶其	高隱白更	一〇·一五
徐鴻遠	又	一〇·二〇
潘杏生	宜興白更	一〇·一五
杜敎根	和橋羊尖	一〇·〇〇
姚二男	望亭白更	一〇·一五
陸壽根	崑山白更	一〇·一〇
敘泰順	章堰薄稻	一一·四〇
徐新茂	石浦薄稻	一一·二〇
李根福	嘉善團尖	一〇·一五
周四洪	金壇變元	一〇·八〇
李鳳寶	又	一〇·七〇
李阿泉	又	一〇·七五
蔡長松	雙橋變元	一〇·八〇
劉文華	又	一〇·八〇
華二泉	溧陽變元	一〇·八〇
楊長義	羊尖	九·二〇
益新上興埠	新埠杜尖	八·六〇
廠棧		
德豐豐記	新尖	八·四〇
又林同興	又	八·三〇
又陳心典	又	八·三〇
恒康久禾	羊尖	九·六〇
又大豐	新尖	七·六〇
交通餘新	羊尖	九·三〇
裕成泰達昌	東新更	九·六〇
黃長盛范正興	又	九·六〇
萬昌龔裕號	又	九·六〇
北成大昌記	又	九·六〇
正大孫義昌	又	九·六〇
協昌德邵洪興	又	八·三〇
又祥豐	又	八·二八
又成記	又	八·二五
又王廣泰	又	八·二五

▽滬南米市

名稱	最高	最低
常幫白更	一〇·九	一〇·三
同里特更	一〇·四	一〇·一五
同里高更	一〇·三	一〇·〇四
北坼白更	一〇·一	
北坼次更	九·九	九·八
吳江白更	九·七	
黎里白更	一〇·二	
黎里次更	九·八	
莘塔白更	九·六	
莘塔宿更	九·四	
平望白更	九·二	
平望市更	九·九	
蘆川白更	九·七	
橫扇白更	九·五	
青角薄稻	一〇·九	一〇·八
新眞薄稻	一〇·五	一〇·四
泗涇薄稻	一〇·五	
松江薄稻	一〇·三	
五庫薄稻	一〇·〇三	一〇·一
黃橋薄稻	一〇·九	
同里羊尖	九·七	
同里蘆尖	九·一	九·
平望羊尖	九·四	
同里陰元	一〇·一	
常帮變元	一〇·五	

市民提倡國貨會

擴大徵求會員

總隊長潘公展昨招待各界 發表宣言並推定各隊隊長

本市市民提倡國貨會，爲擴大徵求會員，經執委會議決，聘吳市長，潘局長等，爲徵求隊長。昨該會總隊長潘公展，特在銀行公會，招待各界，及各隊長，及新聞界。茲誌詳情如下：

到會代表 到會者，除潘公展外，計有虞洽卿，王曉籟，杜月笙，蔡勁軍，李大超，吳蘊初，項繩武，林康侯，王介安，汪醉山，邵達人，潘仰堯，蔡聲白，胡西園等百餘人。

主席報告 席間，主席潘公展報告云：「各位來賓！今日本人代表市民提倡國貨會，邀請各位來此，希望各位能協助進行。市民提倡國貨會，開始於民國九年，迄今已逾十六年。當五四時期，上海各界，援助北平學生，得偉相當目的。當時上海市民，感覺無持久實際組織，不能增進國家福利。工商業領袖，感覺欲使國家富强，必先提倡實業，故發起市民提倡國貨會。凡是市民，均應加入。因提倡國貨，爲人民應盡之天職。過去因各位之努力，已有相當成效。此次發起擴大徵求，希望各位能努力促其成功。本人充任社會局長，更屬義不容辭，今又任以隊長，自不量力，願與諸君共同努力」云云。

相繼演說 次由孫道勝報告徵求辦法，九月五日假正誼社開幕，十月五日閉幕。分三期揭曉。次虞洽卿演說，略謂：本人過去，亦屬市民提倡國貨會發起人一份子。過去人民，因愛用來路貨之觀念甚深，致國貨難以發展。今又值擴大徵求，希望能注意換牌冒充國貨，俾國貨事業發展。政府亦應以法幣輔助實業，從事生產。次王曉籟演說，謂在國難期間，應急則治標。當前之急爲：（一）入超；（二）走私；（三）經濟；（四）失業。此四項目前難題，捨提倡國貨，實無法解決。旋林康侯演說，謂國貨提倡，除注意國內外，更應注意國外情形，發展國外航綫。末由蔡勁軍，管久安，胡西園等演說。至十時始盡歡而散。

大會宣言 『本會創立於民國九年，爲國貨生產界與國貨銷費界抵抗外來經濟侵略之唯一集團。其使命爲：喚起全市市民愛用國貨之熱忱；促成國貨工廠生產合理之進展。十六年來，呼號奔告，未敢有忘斯旨！國人對於國貨，得有深切認識；國貨工廠，得能邁步前進者，本會不無萬一之貢獻。但一稽近七十年來海關統計，入超累計達一百二十萬萬元之鉅。即民國二十三年一年之入超，亦達五萬萬〇三百萬元之多。此鉅額之入超，多數消耗於都市市民，可以斷言。則國人愛用國貨心理亟待喚起。國貨工廠之亟待扶掖，本會工作之亟須加倍努力，自屬當務之急。茲屆本會第三屆徵求大會開始之際，歡迎國貨工廠團體參加合作，尤其歡迎個人踴躍加入。不論農，工，商，學，軍，政，凡自認有提倡國貨熱忱者，均惠然歸我。以自立立人之精神，普遍提倡；以自覺覺人之主義，擴大徵求；互相勸導，互相監督。務使上海市個個市民，爲國貨前線之戰士；家家工廠，爲國貨後方之陣營。則本會使命，庶告完成！』

組織大綱 （組織）本會設名譽總隊長一人，名譽副總隊長十人，總隊長一人，副總隊長四人，總參謀七人，大隊長三十人至四十人。每隊由大隊長自由組織之。（目的）總目的六千分，（每分一元）。每隊最低目的爲二百分。（會員）分工廠會員，商號會員，個人會員，特種會員。（會費）工廠，商號會員，分二百元，一百元，五十元三種；個人會員，分一百元，十元，一元三種；特種會員，凡係技術人才，熱心贊成本會事業，或有特殊貢獻，及出品者，經本會執委會通過，得免費入會。（權利）本會會員，有享受證明出品，呈請獎勵，豁免雜稅，參加國展，救濟冤屈，保障利益，調解糾紛，解除困難，設計宣傳，介紹推銷，及發言，建議，表決，選舉，被選舉等之權利。

隊長名單 名譽總隊長，吳鐵城；名譽副總隊長，王曉籟，杜月笙，吳開先，林康侯，俞佐廷，袁履登，勞敬修，虞和德，蔡勁軍，戴耕莘，魏廷榮，楊嘯天；總隊長，潘公展；副總隊長，吳蘊初，邵達人，胡西園，蔡聲白；總參謀，王性堯，王介安，李大超，孫道勝，潘仰堯，薛篤弼，陳翊廷；隊長，方液仙，方劍閣，任士剛，汪醉山，金有成，客季方，胡桂庚，施翰村，姚德甫，洪孝先，袁鶴松，許也夫，許曉初，陳翊廷，陳吉卿，陳光宗，張祖安，張文魁，張惠康，張慶發，郭順，項康元，葉友才，薛福基，顧泉生，李大超，孫道勝，許冠羣，楊蔚陰，陳菊生，鄭海若，項隆勳，葉勵康，張立行，錢鏞華；總務處委員，干庭輝，李慶祥，林谷雲，徐誠若，許也夫，許雲輝，陳菊生，董伯英，楊玉成，潘德春，鄭海若，錢立鈞。

日商在滬設 北福商場

日人在閔行路密勒路轉角所設立之大規模商場，內陳列絲棉毛織物，化粧品，玩具，文具等，各項商品。定名爲「北福商場」。業已籌備就緒，定於今晨正式開幕。聞虹口其他各重要區域，亦將分佈設立云。

麒麟童欠欵案敗訴 將依法上訴

海上名伶麒麟童即周信芳，及其母周許氏，近被普陀山廣善和尚延律師具狀第二特院民庭，控告不理欠欵。其起訴意旨謂，周許氏於民國十八年四月份借原告三百元，同年五月份又借去五百元，借據上有周信芳簽字蓋章。民國十九年六月十九日，周許氏又借原告二百元未立借據，嗣周許氏償還十五元，尚欠一百八十五元，上述三筆借欵，請判令被告周信芳等償還云云。該案業經吳孝恪推事訊問終結。前日判決周信芳母子敗訴，連帶償還廣善和尚借欵，並負担訟費。聞被告不服判。將上訴高三分院。

本市公安局 偵緝總隊長易人

張大同辭劉槐接充 副隊長方振宇調任

【本報特訊】本市公安局偵緝總隊隊長張大同，近因患腸胃炎，特向該局局長蔡勁軍呈請辭職，該局長准予另委劉槐接充，於今日上午九時到職視事。至該隊副隊長方振宇，亦調任該局第三科主任云。

我國民營航業 日趨衰落

各公司力謀聯絡抵制外商

近年來我國民營航業，因受外商之脅迫，而幾瀕於危境。總計本年半年中，輪船公司之收歇者，已達五家之多。其餘因無力維持而航綫之放棄與輪船讓渡者，數亦不鮮。而外人在我國內之航綫勢力，則日益伸張。記者特訪某航業界領袖，據談各情，分誌如次：

日商航線發展 日本商人在我國設立之航業公司，計有日本郵船公司，日清輪船公司，日本航運公司等十餘家。最近日清公司，對長江航綫，極力增加船隻，目前上海與漢口間之定期航輪，已有六艘之多。計：瑞陽丸，襄陽丸，洛陽丸，岳陽丸，南陽丸，鳳陽丸；滬湘線則有武林丸等三艘；宜漢綫有當陽丸；至北洋方面，亦有唐山，華山，高山等四艘。載量均在千噸以上。其餘各日商輪船公司船隻，至少亦在十艘以上，航綫遍佈各地。故我國航輪，頗受其打擊。

我航業瀕危境 我國民營航業，因無力量與之競爭，半年來收歇營業，與縮短航線，及讓渡者，不下十餘家。如振大航業公司，因不克維持，前日已將泳平輪讓渡與商；並有源安通商等兩公司，亦有數輪，委託造船廠拆除，以免虧負，其次將長江及內河數處航線，則自行放棄。故在此形勢之下，我國民營航業，如政府當局，不予救濟，恐難有復蘇希望。

各公司謀聯絡 自交通部召集民航整理大會後，各民營航輪公司，均力謀更生。不論遠洋，沿海，長江各綫，均取合作制度。在同業可望免除競爭，一方面可從事聯絡，作最後之掙扎；並將組織聯營會，協力抵制外力之侵略，同時並呈請政府，予以實力上之救濟云。

美海軍陸戰隊 三百名昨奉調回國

美國駐滬海軍第四陸戰隊士兵三百名，駐防期滿，奉調回國。自新防之新兵三百三十三名于上月二十三日抵滬後，該調防之三百名士兵，業於昨晨乘該國運輸艦「漢得森」號，啓程離滬回國云。

大世界 昨晚有人跳樓自殺

心臟受傷不治身死 身旁抄出信紙照片

昨日下午七時十分，本埠愛多亞路大世界四樓屋頂花園西南角上，有一年約四十歲左右身材肥碩之山東人，自屋頂上躍下自殺。該屋頂花園之西南角，爲大世界之後門口。該後門裝有鐵欄，故該山東人躍下後，適跌于鐵欄內之天井中。身着白紡綢短衫褲，外罩灰綢長衫，脚登黑布鞋。頭上戴有白草帽一頂，因半空被風吹脫落。面上戴有眼鏡一副，亦當場打碎，下地時已不能言語。當爲茶役發覺，報告大世界帳房電報大自鳴鐘巡捕房，即派救護車前往，車送勞神父路廣慈醫院。當經醫生檢視之下，大腿已經跌斷，心臟頗受損傷。延至十一時許不治身死。並于身邊抄出洋信紙一張，僅有文字三數句，係以鉛筆所書，內容如何，捕房當局頗守秘密。同時抄獲者，有本人照片一張，現捕房正向各方調查其自殺之原因云。

煤業大王 謝蘅牕被控

欠欵案和解 三個月內償清存欵

南京路裕昌煤號主人謝蘅牕，素有煤業大王之稱，前委託怡昌泰營造廠建築福煦路康樂邨房屋，欠建築費一萬五千四百五十六元五角，因無力付清，於民國二十二年十二月間，由謝向怡昌泰營造廠主童濱渭婉商，將該欠欵改爲存欵，立摺交童收執，訂期一年，利息六釐。至民國二十三年十二月五日到期。謝仍未履約付欵。屢索不得。童延律師鳳彝具狀第二特院民庭，控謝延不理欠欵，請求判令償還本息一萬六千六百十二元二角五分。該院准狀，業由李良推事一度開庭傳訊，被告委李國珍律師到案，因謝在廬山，要求改期，庭諭照准。昨晨又由李推事升座民七庭續訊，兩造均由律師代到。首由原告律師周黻起稱：本案已經成立和解，被告願意於三個月內償清存欵，及六厘利息，並負担訟費。庭上詰之被告律師亦表示同意，李推事當紀明筆錄，並令兩造律師簽字，遂告退庭云。

飛花出口弛禁

江海關通告各商人

江海關爲禁運廢絮出口，僅以舊棉胎爲限，特發第一五四四號布告云：「案查禁止廢絮輸出一事，曾經本關於本年八月四日第一五三六號布告在案。現奉財政部令，前項禁止出口之廢絮，僅以破舊棉衣中拆下之棉胎爲限。至飛花一項，並不在禁止出口之內等因。奉此，自應遵辦。仰各商人等一體周知。此布告。」

本報復刊十週年紀念會

昨在徐園舉行

服務十年同人均得金光紀念章 游藝節目繁多狂歡至日暮方散

昨天是本報復刊十週年紀念日，特假本市康腦脫路徐園，舉行紀念會，職工全體參加，老社友金誠夫，也由南京趕到出席。紀念儀式舉行後，即舉行聚餐。餐後，並有游藝助興，情緒頗爲熱烈！下面便是詳細的情形：

早晨天空正是多雲欲雨的樣子，職工們陸續到了徐園。在這個古老的園亭裏來一個人就得先簽到，再領一個盾形的紀念章。這個紀念章是有着深刻的意義的：青天白日滿地紅的當中有一個鐘，這個鐘是黑色的大概是「夜半鐘」，夜半應該算是第二天的早晨，所以牠應該是「暮鼓晨鐘」的晨鐘了；鐘，除了上下邊的流雲和新潮的圖案外，當中有「大公」兩個字，字的兩邊是南北斗星象，南北斗是象徵着天津和上海的本報。於是乎每人佩帶證章一枚，驟然把徐園機關化了。十點半，大家在泥濘的草地上，合拍了一個紀念像。剛照完，飄飄灑灑的落下了小雨點來，這時候，徐園大廳的山字形桌上，已坐滿了人。臺上，那是馳名平津的「海怪」——嚴仁穎君——在唱秩序了。頭一節：是本報經理胡政之君致詞，這中間除了宣布服務本報滿十年的同事姓名外，并說明其中有捲報的，送報的，茶房各一人，一律得到金質的紀念章。其次：是本報總編輯張季鸞君致詞，大意先致謝各部同人過去的努力，希望全體職工在困難中奮鬥，站在時代的前面去。對於編輯部的同事，更希望大家要愛護健康，充實學問，來負擔今後的責任。再次：是本報的副經理王佩之君代表大家致答詞，感謝胡張二君十年來領導大家的熱情，並表示繼續努力的願望。

聚餐，已是十二時過了。大瓶酒，大塊肉，陸續由廚房搬出來，因爲上菜有點「那個」，吃完了纔明白是採取俄國大菜的方式。後來又補充了許多中國甜麵包，大家都吃了一個光。費的時間並不多，這一頓中西合璧的餐便聚過了。

喝酒的當中，張季鸞君說起「熙來談話」的故事，原來十年前，接辦大公報之議，是胡張兩先生與王佩之君在天津熙來飯店一場談話決定的。飯後，由記者拍得幾個有趣的鏡頭，「熙來三友」固然拍過；本報編輯部，經理部，工場三部分同事最老最少的六人，也來了一個特寫：編輯部中年齡最大的是張季鸞君，四十九歲，最小的是季崇威君，祇十五歲；經理部中胡政之君年齡最大，是四十八歲，尤引生君最小，祇十八歲；工場中孟瑞山君四十五歲，亦爲最年高者，學徒張克昌，祇十四歲，那是全館的「親愛的小弟弟」了！

接着，游藝的節目開始了。先是本報崑曲社同人的崑曲清唱，有成家祥君的「佳期」，韋丹楓君的「思凡」，程玉西君的「琴挑」，張季鸞，李子寬君的「聞鈴」，李子寬，李清芳兩君合唱的「小宴」，高元禮君的「佳期」。崑曲不但不容易唱，而且不容易聽得懂，所以人每人都拿着紀念冊來對證古本。這一節游藝是以「佳期」始，以「佳期」終了，無意中含着祝賀的意義。

來賓中祇有女客三人：一位是馬二先生的太太，她高興了，臨時也加入唱了「鬧學」，「打花鼓」兩齣崑曲；餘二位是程朱二子的太太，那卻是爲看戲來的。

接着，本報京劇社同人的京劇節目開始：成萬良，房仁章兩君的「黃金台」，邵尚文君的「珠簾寨」，郭繼先君的「賣馬」，以上都是清唱的。馮棣君的「拾黃金」，大概在咱們中國這套行頭比較容易找，所以就來一個彩排，口啣「茄立克」，手執「司笛克」，作一個布爾喬亞式的叫化子，唱幾段生，旦的西皮調，頗得大衆的歡迎。後來，把雜耍摻在京劇節目裏，汪章煥君的「開路先鋒歌」，季崇威君的「鳳陽歌」，丁君匋君的「漁光曲」，董仰之，汪章煥，季崇威三君合唱丁君匋所編的慶祝大公報十週紀念歌：「弟兄們！大家起來！凝視着十年的光芒，聽吧！滿耳是機器的聲響，看吧！一張張的報紙飛揚！十年成績是在昇，還是在降？我們要做動力去捲時代巨浪。我們不可將辛苦去付諸汪洋！我們過去是聲譽鏘鏘，將來要更加的發皇；我們今天弦歌在一堂，明天要負起努力前進的榮光。榮光！榮光！不斷增漲，弟兄們！弟兄們！快拿出力量，再造出更大的光芒！」接着還有王文彬君的秦腔，馮叔鸞，馮棣，王錫曾三君的「托兆」，徐鑄成君的「罵曹」，房大興君的「追韓信」，嚴仁穎君的學走路，（學的是胡，張，王……諸先生的走路，大有卓別林所下的功夫，）許君遠君的「上海話」。最後的一節，是工友于滄，周珙，只秉珍三君的「捉放曹」，唱到中間，已是將近下午五點，工作時間逼攏來，忙的人急急欲走，於是曹操剛在闖禍之後，逼着陳宮要走，陳宮便說「走，走，走！」於是鑼鼓緊緊敲起，大衆便在緊張的空氣裏離開徐園。

國際飯店 昨晚盛會

華商廣告公司十週年紀念

昨爲本埠華商廣告公司十週年紀念之期。中午及晚，該公司均在國際飯店宴客。晚間宴會，尤爲熱鬧，中外巨商及報界人士，到者逾二百餘人。總經理林振彬君臥病已有一週，昨晚扶病親出招待。至十時半宴畢。男女來賓，紛紛起舞，衣香鬢影，盛極一時，至午夜方散云。

盜匪劫槍 擊斃警士

拚命抵抗狂吹警笛 盜急開槍彈中小腹

市公安局曹家渡分局第二號崗警林又興，於前晚八時許，在兆豐花園後面值勤時，突有身穿藍布衫袴持械之盜匪一名，乘該警不備之際，竟猛撲上前，擬搶奪其佩帶手槍。當時林警拚命抵抗，並狂吹警笛告警，盜匪情急，順即先行開槍一響，當場擊中該警右腿上部膀胱，彈入小腹，痛昏踣地，立即血花四濺。盜匪刦槍後，遂即飛奔逸。旋經鄰崗聞訊趕到，查見該警已氣息奄奄，仰臥血泊中，立經將慘情報告分局長，召到救火會醫院救治，卒因傷在要害，延至昨晨一時半在院氣絕斃命。當經該局呈報總局備案，並懇從優撫卹，飭屬通緝在逃兇犯歸案法辦。查該警爲山東人，年方二十四歲，平日服務，頗爲勤勞云。

郵政局招考 初級郵務員

月底截止報名十一月考試

本市郵政管理局，奉交通部郵政總局令知，招考初級郵務員。昨日已由管理局長乍配林發出佈告。凡中華民國國民，年在二十歲至三十歲，具有下列資格之一者，均得參與考試：（一）公立或經立案之私立高級中學，或舊制中學，或其他同等學校畢業，持有畢業證書者；（二）有高級中學舊制中學畢業之同等學力，經普通檢定考試及格者；（三）有高級郵務員應考資格者，均可于本月三十日以前往北四川路該局三樓報名。十一月一日起，即舉行考試。第一試爲國文（論文及公文），總理遺教（三民主義及建國方略），外國文等科。第一試及格，得參與第二試。第二試爲中外歷史，中外地理，數學（算術代數平面幾何），法制經濟大意，簿記，郵政法規等科，第二試及格，得參與第三試。第三試爲面試。聞錄取後派爲試用三等三級乙等郵務員。月薪四十元。一年後如成績優良者，以三等二級乙等郵務員任用，月薪爲五十元。以後視成績酌加云。

公共租界又有 汽車被竊

車主報請查緝

公共租界區內，於昨日下午迄晚止，有黑牌汽車三輛，照會八一一一號，八二七四號，八二八三號，被匪徒竊駛失蹤。經車主投請警務處通知各區捕房及各警務機關，一體協助查緝。

管理民航章程

江海關奉令修正公布

江海關爲奉令修正海關管理航海民船航運章程第五條條文，特發第一五四三號布告，及附發修正條文如下：

布告 查修正海關管理航海民船航運章程，曾經本關於二十三年十一月十六日第一四〇〇號布告在案。茲奉財政部令，鈔發該章程第五條修正條文，飭即布告周知等因。奉此，合將該項修正條文，照錄於左，仰各民船業主，船長，一體周知。特此布告。」

條文 凡已註冊之航海民船，應於每年一月間，向就近海關，或海關卡所，重行登記。登記時，應先領取海關所製之航海貿易民船續領航運憑單，及往來掛號簿申請書，逐項填明，由該船業主或船長簽印。並另覓民船船商公會，或殷實店鋪，或銀號，在該項申請書內簽印，保證該船業主或船長，切實遵守一切關章。如違本條之規定，海關將該船充公，或處該船業主或船長以國幣二百元以下之罰金，或除將該船充公外，並科以罰金。

收買銅元捲欵潛逃 三犯在金壇落網

移提來滬解送第二特院 昨午後審訊諭押候偵查

山東路十五號實大錢莊担保鎮江人段文秀，孫敬銘，向法商電車公司收買銅元，本年七月十八日段等竟捲欵一千八百十八元逃逸。實大錢莊出三百元賞格緝拿，最近金壇縣政府緝獲段文秀，孫敬銘，孫福元等三名，據段等供，有一千五百元存在無錫中國銀行上海商業銀行，該縣府抄出存摺二扣，及現欵一百九十元，因爲該案發生地點在上海法租界，日前由第二特院備文飭令捕房派探目周如章，探員張孝發，葛者美等，赴金壇縣政府，前日將段文秀，孫敬銘，孫福元等三犯移提來滬。昨日午後，解第二特院刑一庭，聲請延期羈押，以便偵查。當由陳碩英推事升座提訊一過，諭令各被告還押，候偵查後再訊。

兩商號宣告清理

鎰記洋行與開源雜貨號

本埠昨日有兩家商號，宣告清理。茲分誌於后。

鎰記 北京路二百五十五號鎰記洋行，昨日委請胡鳳聯律師代爲清理。其原因，謂係無意營業，律師受理後，即通告各債權人，於十日內，持債權證前往事務所登記，以備將所有存貨及生財拍賣，平均攤還。至各債務人，亦已通知於上開期限內，前去付欵清還。

開源 本埠開源雜貨號，亦委黃會杰律師通告云：「茲據當事人開源雜貨號主人黃稱：本號因受市面不景氣影響，營業清淡，以致停止營業，委請清理帳目等情前來，據此代爲通告，凡該號債權人，務於一星期內，持證來所登記，逾期作拋棄權利論。各債務人，亦希於本事務所，切勿自誤。特此通告。」

建國輪正營救中 旅客安送回滬

江順輪救回搭客二百餘 候駁卸貨物後再行曳救

國營招商局長江輪建國號，在通州青天礁擱淺，已經過三十三小時之拖救。因無法脫險，船內旅客，先駁回上海。滬局並派大號拖輪及駁船等往起貨。該輪此次下水來滬旅客，共有二百餘人，因一時未能出險；遂於昨晨全部用舢舨駁入江順輪中，已將全部旅客駁竣，便先離青天礁開回上海。

昨日下午四時。各旅客均已平安到滬，惟照現在情形，建國輪在淺灘，即使漲潮，亦難脫險。局內議定，決先將建國輪內之貨件駁卸去一千至一千二百噸，使重量減輕後，可以浮起水面，然後再行拖救。現已派輪三艘赶往通州開始卸貨，聞海軍部亦已派艦兩艘，駛往保護云。

中英

乳白魚肝油

治咳補肺 健腦強身 病後斷弱 唯一補品

中英藥房發行 上海四馬路

止養去濕 掃皮靈

上海 華洋大藥房發行

蛋黃素麥精魚肝油

力是母

美味補劑 人人宜服 戒除嗜好 尤為穩妥

每瓶一元

上海四馬路 太和大藥房發行

食品大觀

嚴毅編 特價二角

食爲人生四大需要之一，與人類生活，關係至爲密切。青年作者嚴毅君鑒於目前出版界尚無完備之食品書籍，特本其十年餘來從事食品事業之學識經驗，編輯「食品大觀」一書，內容搜羅美備，材料切實合用，舉凡食品製造之方法，食品起源之掌故，看點烹調之秘訣，以及四季之菜點譜等等，說明詳盡，探討靡遺，文字通俗親切，文筆流利生動，可以作食品專書看，又可以作小品掌故讀，文長六萬餘言，成一巨冊，家庭主婦及食品企業者均宜人手一冊，函購通信處上海漢口路二六三號

中國出版社或大公報代辦部各大書局均有經售

體育

我國足球隊征英第一戰 敗於哥林多隊

結果三比二觀衆極踴躍 上半時我隊曾以二比一佔先

【倫敦三十一日路透社電】中國參加世運足球隊今日在海伯萊之軍工廠球場，與伊斯林頓之哥林多足球隊，作征英之第一戰。觀衆極爲踴躍。前半時中國隊曾以二比一佔先，但英隊卒以氣力較强，而在後半時奪回兩球。

中國隊在前半時，有優良之表演。全隊合作功夫甚佳，前鋒五人，得中堅之援助，在敵軍陣地內，極爲活躍。中國隊在開賽之初，聲勢極大，中鋒馮景祥及左內鋒李惠堂在二十分鐘內，連續攻入兩球。

在休息前，哥林多隊由唐寧頓挽回一球。下半時，英隊氣力充足，奧斯伯尼及雷威斯，先後建功，中國隊則毫無建樹。

中國隊隊員前鋒李惠堂，中衛梁榮照，及中堅黃美順在比賽中，有引人注目之表演。

紀念邱飛海網球賽 星期日在法商舉行

除林寶華對卡遜表演外 尚有羅泊盃決賽等二場

我國網球名將邱飛海君，已於前月病故于檳榔嶼，本埠網球界熱心人士以邱氏身後蕭條，原擬於上星期日假康悌體育會球場舉行慈善表演賽數場，以售券所得，匯寄邱氏家屬，以資救濟，嗣因時間匆促，驟展期舉行，後復得上海草地網球會之贊助，乃決定於本週末改在法商會舉行，各情已略誌本報，茲悉比賽秩序，業經上海草地網球會排定，爲高級草地複賽一場，羅泊盃雙打決賽一場，及特別表演賽一場，准於本星期日(六日)下午二時三刻起，在霞飛路邁爾西愛路法商會球場舉行，門票一律一元，季券及贈券一概停止通用，高級草地複賽及羅泊盃決賽，均採五盤三勝制外，林卡之特別表演賽，則爲三盤二勝制，秩序如下。

(高級單打複賽)

㈠柯拉沙對馬安權及福勃斯之勝者

(羅泊盃雙打決賽)

㈡德孚(美)朋納維區(英)對卡遜(美)史規亞(美)

(特別表演賽)

㈢林寶華 對 卡遜

杯賽捐款 下週開始

又網球元老胡憲生發起之飛海紀念盃捐款事宜，已定下星期一開始進行，捐款代收處爲霞飛路五百號華龍路口新華信託儲蓄銀行分行，除捐款中提出二百餘元作爲購辦紀念杯之用外，餘數全部匯寄邱君家屬云。

賢鈁盃網球 本週可結束

賢鈁盃網球聯賽，本屆除嶺南已得錦標外，亞軍之爭，最富興味，目下梅廬雖居次席地位，而友星及康悌，緊追在後，預料當可超出，藍各有二組未賽也，今當局爲求迅速結束起見，又將未賽各組秩序，重爲排列，統限於本週比賽完畢，屆期亞軍誰屬，及各隊名次，均可迎刃而解，茲錄各隊最近形勢及補賽秩序列后。

最近形勢

隊名	已賽	得分	失分
嶺南	十二	一五三	二七
梅廬	十二	一〇九	七一
友星	十	一〇六	四一
康悌	十	一〇二	四八
大成德	十一	九八	六七
夏村	十一	九四	七一
愉快	十二	九四	八三
華强	十	九一	五九
鐵路	十二	七四	一〇六
零星	十一	七一	九四
同濟	十一	五八	一〇四
眞茹	十二	三一	一四九
德麟	十二	一一	一六九

按尚有友星對愉快之第一雙打未賽。

又書記處通告，賢鈁盃補賽秩序，雖經一再重訂，仍未結束，殊屬遺憾，茲特再行重訂，望各遵行，勿再延誤，以利會務爲荷，下列秩序，一律自下午三時起賽，倘能早日舉行，尤所欣盼，報告比賽成績，請勿延緩云。

九月五日(星期六)
友星 對 夏村 在友星
康悌 對 華强 在康悌
同濟 對 零星 在同濟

九月六日(星期日)
大德成對康悌 在大德成
友星 對華强 在友星

草地網球單打複賽 林寶華遇卡遜

定本星期六在法商會舉行

上海草地網球高級單打，林寶華已以直落三勝瑪棱律於第二週，卡遜亦以三對一歷倒老伴史規亞，柯拉沙以三對〇勝印迪克生，現複賽週中，已有卡遜林寶華柯拉沙三人晉達，祇馬安權對福勃斯組尚未解決，現林卡之複賽，已定本星期六在法商會舉行，此賽原擬作爲邱飛海紀念賽，現已作罷，因紀念賽已改在星期日舉行，屆時林卡將另作特別表演。又公開雙打，瑪棱律馬斯脫勝木村內田于第一週中，第二週則爲卡遜史規亞所敗，林寶華與德孚亦勝非極司與潘蒂脫于第一週，雙打自開賽以來，除何家黎劉增已入第二週外，其他祇上述三組解決，初級單打除許德民胡旭光羅民專三人，獲得複賽權外，招俊釗已於前日失敗于蘭史林蔣，蘭又敗於馬斯脫于第三週，現複賽權，已爲馬斯脫得獲，將與許德民對壘，馬近來實力甚佳，複賽時當爲許之一勁敵也，茲將日昨比賽成績列后。

(高級第二週賽)

林寶華 六比二 六比三 六比一 瑪棱律

卡遜 四比六 七比五 十比八 六比二 史規亞

柯拉沙 六比二 六比三 六比一 勝印迪克生

(初級第三週賽)

馬斯脫 七比五 六比〇 六比〇 蘭史林蔣

(雙打第二週賽)

卡遜 史規亞 七比五 九比七 十一比九 瑪棱律 馬斯脫

複賽秩序

㈠林寶華對卡遜(高級單打)五日在法商會，㈡柯拉沙對馬斯脫與福勃斯之勝者(高級單打)六日在法商會，㈢羅民專對胡旭光(初級單打)未定，㈣許德民對馬斯脫(初級單打)未定。

中華小球賽

·昨日結果·

西金勝雅友(淘)二對一
龍隊和亞A(賽)二對二
惠鼎勝中一(汰)四對一
進德和德律風(會)三對三
友光勝偉光乙(育)四對三
聯飛勝學練(會)六對〇
進德勝强南(體)四對一
孤軍勝東北(德)四對二
進德勝興泰甲(進)六對三

·本週秩序·

斌星對協華B(汰)七時
市光對斜虹(賽)八時十分
單隊對進德(育)九時二十分
興泰乙對華星(德)十時半
中法對聯飛(會)十一時四十
友光對三育(育)十二時五十
亞A對龍隊(賽)二時
順星對進德(德)三時十分
偉光甲對開郎(進)四時二十分

滬青小球賽

·昨日結果·

潮流勝優南一對〇棄權
逸敏勝健友三對二
北隊甲勝進德二對一
光波勝興華一對〇棄權
精華勝三友五對〇
亞A勝春明一對〇棄權
北華勝北隊乙四對一
南星勝鐵華一對〇棄權

·本週秩序·

丁家庫對逸光(會)七時
優南對虎隊(會)八時十
鵬奮對光波(青)九時二十
健中對華青(健)十時三十
亞A對興華(青)十時廿
健友對曼初(球)二時
進德對鐵華(滬)三時十
三友對北星(健)四時廿
北隊甲對華星(滬)五時十

世運選手團隨征記 第十信

中央社特派專員 馮有眞寄自柏林

二百公尺破紀錄

下午三時男子二百公尺複賽，美國兩黑人分列第一，魯濱遜在第一組中，以二十一秒一之成績打破大會紀錄；勝加拿大之奧爾約一公尺，荷蘭之貝佛倫更後一公尺，得第三，美國之巴加德落選，殊出意外。第二組歐文思之得勝，早在意料，但此次跑來異常隨便，測其用意，不外蓄精養銳，於決賽時大顯身手，荷屋森達潑於極險惡之形勢中，力追得第二，落後約一公尺，瑞士之海尼以一肩之差列第三。

第一組

第一名魯濱遜Robinson (美) 二十一秒一(大會新)
第二名奧爾Orr (加) 二十一秒三
第三名貝倫Beveren (荷) 二十一秒五
第四名巴加德Packard (美) 以下落選
第五名尼克曼Neckermonn (德)
第六名格林柏克Grimbeck (南非)

第二組

第一名歐文斯 Owens (美) 二十一秒三
第二名屋森達潑Osendarp (荷) 二十一秒五
第三名海尼 Hanni (瑞士) 二十一秒六
第四名秀尼森 Theunissen (南非) 以下落選
第五名洪裴爾 Hombar (加)
第六名麥克斐 Mphee (加)

下午六時，舉行決賽，適五萬公尺競走之第一名進場，全場對此一幕緊張之比賽，興趣益感濃厚，排列次序屋森達潑在最內圈，次爲貝佛倫，歐文思，魯賓遜，奧爾，發脚時，六人速度相等，不到十公尺，魯賓遜兩黑炭即占優勢。兩人血拚，極爲激烈，尤以歐文思狂奔如飛，銳不可當，至第二轉灣，走入直線時，歐文斯已超出三公尺，一鼓作氣，直抵終點，脚步輕快，姿勢美妙，全場歡聲大作，成績二〇秒七，打破上屆冠軍吐倫所保持之二一秒二之大會紀錄，與世界紀錄亦所差極微，(按世界紀錄爲二〇秒六爲一九二六年美國洛克Locke所造成)。荷蘭之奧森達潑，于最後六十公尺時，尙居第四，咬牙衝刺，節節前進，距魯濱遜不到半步，而列第三，其餘各人均落後一公尺餘。

第一名 歐文斯 Owens (美) 二〇秒七(大會新)
第二名 魯濱遜 Robinson (美) 二一秒一(大會新)
第三名 屋森達潑 Osendarp (荷) 二一秒三
第四名 海尼 Hanni (瑞士)
第五名 奧爾 Orr (加)
第六名 貝佛倫 Beveren (荷)

女低欄預複賽

下午三時半，女子八十公尺低欄，分四組預賽，一二兩組，五人參加，三四兩組各六人，每組均取三名，我國未有選手參加，四組結果，以第二組英國惠勃與第四組美國史卡勒成績最佳，史卡勒過欄極快，最後衝刺亦極迅速，而跳欄姿勢，則以第一組義大利戴斯東尼最爲美妙，各組成績如次。

第一組

第一名戴斯東尼Jestoni (義) 十二秒
第二名蒂芬Tiffin (英) 十二秒二
第三名蘭尼蒂斯Lanitis (希) 十二秒六

第二組

第一名惠勃Webb (英) 十一秒八
第二名愛克特Eckert (德) 十二秒
第三名關克特Pickot (美) 十二秒四

第三組

第一名泰洛 Taylor (加) 十二秒
第二名奧勃林 O'Brien (美) 十二秒
第三名史德瓦 Steuer (德) 十二秒一

第四組

第一名史卡勒 Schaller (美) 十一秒八
第二名范拉 Falla (義) 十一秒八
第三名勃拉克特Brraketir (荷) 十二秒

五時半舉行複賽，第一組義大利范拉與加拿大泰洛兩女士，同時發脚，自第一欄至第八欄，均同起同落，不分先後，最後衝刺，范拉速度較快，先半步衝破白線，德國史德瓦女士亦藉最後衝刺之速度，與泰洛祇差一肩落選，各人相差亦僅半步，實力極爲平均，范拉之成績十一秒六，打破美國迭特里克遜Didrickson女士一九三二年造成之大會紀錄(十一秒七)，而平等德國恩格哈德Engehard一九三四年所造成之世界紀錄，第二組競爭之劇烈，較之第一組尤甚，前三名成績相同，所差眞可謂毫髮之間，第四名亦祇差一肩落選，惟成績則較第一組爲差，美國關克特於第五欄跌倒，未畢全程。

第一組

第一名范拉Valla (美) 十一秒六大會新世界平

男子高欄預賽

下午四時半，男子高欄預賽，分六組，每組二名，參加者最後兩組五人，其餘均爲六人，第一組南非選手拉浮萊以一公尺之差，奪得首席，第二組美國波拉特又爲黑人揚眉吐氣，以迅捷之跨欄，抵終點時，拋落第二有二公尺，我國選手黃英傑參加此組，第一欄已形落後，跨欄姿勢與各國名手相較，顯見滯緩之病，結果距波拉特一欄而抵終點，第三組英國選手芬雷鶴立雞羣，一路領先，毫無競爭，第二名落後五公尺，第四組美國史推雷與阿根廷拉文內斯，最初六欄無分軒輊，抵終點時，史推雷以衝刺較速，占先一步，我國選手林紹周于第一欄時最先過欄，惟跨欄與衝刺之速度，均不如人，第二欄後即被人超過，結果差史推雷約六公尺，尙差强人意，第五組美國選手湯斯，跨欄姿勢之優美與迅速，爲各組之冠，以六公尺之差，奪得首席，成績十四秒五，迫近大會紀錄，前三名實力平均，競爭頗爲劇烈，抵終點時相差不過半步。

第一組

第一名拉浮萊 Lavery (南非) 十五秒
第二名奧康納O'Conner (加) 十五秒一

第二組

第一名波拉特 Pollard (美) 十四秒七
第二名桑 頓 Thornton (英) 十五秒

第三組

第一名芬 雷 Finlay (英) 十四秒七
第二名村上正一 (日) 十五秒二

第四組

第一名史推雷Staley (美) 十五秒
第二名拉文納斯Lavenas (阿根廷) 十五秒一

第五組

第一名湯斯Towns (美) 十四秒五
第二名維格納Wegner (德) 十五秒一

第六組

第一名李德曼 Lidman (瑞典) 十四秒九
第二名卡爾達那Caldana (義) 十五秒一

千五百公尺預賽

下午五時，一千五百公尺預賽，共分四組，第一組十人，其餘各組均十一人，各組均取三人，第一組瑞典選手奈埃，自始即以闊大之步伐領導前進，德國之布特巨，美國之克銀漢，芬蘭之泰羅里，匈牙利之依葛里，依次追隨，其餘各人，亦緊隨不捨，三圈中未有變化，最後一圈，均加緊脚步，拚力競爭，至最後四十公尺，克銀漢越過步起，而與奈埃力戰，惟距離太近，終以一肩之差失敗，步起而僅落後半步，第二組競爭之形勢，尤爲劇烈，前三圈相繼而進，亦未有變化，至最後一圈，原在人叢中之美國選手文斯基始飛步而進踞居首席，英國之蓋尼斯，紐西蘭之拉甫勞克，亦極力衝刺，抵終點時，幾成平線，難分高下，法國之李脫能衝刺較遲，落後半步，第三組加拿大黑人愛德華，一路領先，至最後六十公尺時，義大利之貝克里，匈牙利之薩貝，平肩超出，英國之葛勒亨亦邁步超過，愛德華用盡全力，始爭得第三，我國選手王寶連仁在前三圈中跑來有聲有色，毫不示弱，至最後三百公尺時，始精疲力竭，落後約四十公尺，但尙有一選手在賈後八十公尺，第四組法國哥克斯原居第六，至最後二百公尺始奮力衝刺，勝五公尺，奪得第一，德國夏堡原居首位，結果退爲第三。

第一組

第一名奈埃 Ny (瑞典) 三分五四秒八
第二名克銀漢 Cunningham (美) 三分五四秒八
第三名布特巨 Boettcher (德) 三分五五秒
第四名帝特巨 Tiettcher (芬) 三分五五秒六 (以下落選)
第五名伊格萊 Egli (匈) 三分五六秒
第六名基奧加柯浦洛斯 Georgacopoulos (希) 四分一秒四

第二組

第一名文士基 Venske (美) 四分〇秒四
第二名塞納斯 Cornes (英) 四分〇秒六
第三名拉夫洛克 Lovelock (紐西蘭) 四分〇秒六
第四名萊區南 Leichtman (法) 四分一秒 (以下落選)
第五名史柯爾茲 Scholtz (南非) 四分二秒
第六名中村 (日) 四分四秒八

第三組

第一名貝卡里 Beccali (義) 三分五五秒六
第二名薩勃 Szabo (匈) 三分五五秒六
第三名愛德華 Edwards (加) 三分五六秒二
第四名格拉漢 Graham (英) 三分五六秒六 (以下落選)
第五名霍賽克 Hosek (捷) 三分五九秒四
第六名格萊蒂納 Glatigny (法) 三分五九秒六

第四組

第一名哥克斯 Goix (法) 三分五四秒
第二名聖羅馬尼 San Romani (美) 三分五五秒
第三名史考姆斐格 Schaumburg (德) 三分五五秒二
第四名梟斯台特 Mast rt (比) 三分五六秒六 (以下落選)
第五名哈蒂卡 Hartikka (芬) 三分五九秒
第六名愛巨斐傑 Eichberger (奧) 三分五九秒二

下半時連失二球 足球賽被英淘汰

大會足球賽採淘汰制，第一戰 國首遇足球鼻祖英國隊，眞是一件不幸的事情，記者在上次發的通訊裏，曾經說我國球隊集全國第一流好手，稱霸遠東數十年，技術決不下於任何國家的强隊，但體力不如人，推測上半時不致示弱，下半時必定失敗，現在果不出所料。

歐洲各國對我們球隊的實力，好像知道得很詳細，前天一家報紙預測中英足球賽，上半時各無紀錄，下半時英國可勝兩球，眞是給他猜個正着，英國隊在戰前對我們一點不敢輕視，他們的教練並且還就心會被我國淘汰，英皇爲鼓勵他們的選手，發來一個電報，叫他們努力奮鬥，保持國技的榮譽，中英足球大戰被人重視，於此可見一斑。

大會足球賽規定祇有複賽同決賽在大會會場舉行，中英足球賽舉行的場地叫康姆森運動場(Commson Sportplatz)離大會場很遠，可是去觀戰的竟有一萬多人，比任何初賽觀衆都多，我國政府代表戴季陶，駐德大使程天放，都作特別席中的貴賓，由歐洲各國來的留學生連同德國的留學生五六百人，還組織一個啦啦隊助威，英國僑民觀戰的當然也不少，日本的球員也全體出發壁上觀。

綜觀這幕大戰，英國隊動作的迅速，確爲我隊所不如，體力相差尤遠，但是射門的技術，並不見高明，否則我們再多輸一兩球，亦爲意中之事，中國方面防衞的力量，較前鋒强得多，先說球門包家平確是有功無罪，有兩三次險球都被他挽救，至於所失的兩球，都是在門前十碼至十五碼的距離，被射進去的，他就是長了三頭六臂，也無法可施，譚江柏李天生更是勞苦功高，如果不是靠他們一個銅頭，一個鐵腳，這幕戰事的結果，是不堪設想的，他們技術的老辣，救球的英勇，博得全場不少的彩聲，就是立在記者旁的幾位英國記者，也大爲讚賞不置，所失的兩球他們當然不能不多少負點責任，但是最好的防禦就是進攻球老是在我們區域裏盤旋，焉有不失之理，中衞線徐亞輝，陳鎮和仍然保持他們固有的本領，進攻退守，有條有理，黃美順的雙幹，使體力强壯的英國球員，都有點害怕，但是幹得太猛了一點，不知犯了多少規，被罰許多任意球，前鋒方面李惠堂受盛名之累，被敵人監視得十分嚴密，球一到他的腳上，就有兩三個人來搶，因之活動的機會很少，這就是進攻力薄弱原因之一，馮景祥活潑伶俐，混身是胆，所謂靜如處女，動如脫兎，可以當之無愧，孫錦順頭腳堅硬，動作老到，可是失之太慢，貽誤戎機不少，曹桂成葉北華無功可言，尤其是葉北華，簡直沒有一點好的表現，兩翼如此，要想建功立業，當然難如登天了，再就整個戰略言，我隊全用短傳，固然强敵當前，不能不謹愼從事，但是短傳太多了，使敵人得從容佈置防線，也是得不償失，再者傳球時的速度，也不够快，所以往往被敵人截去，不過就大體上說來，九十分鐘的惡戰，我隊已充分發揮遠東霸主的威力，雖然輸了兩球，並不寒蠢。

閒話少說，言歸正傳，下午五時二十分，中英兩國球員，排着雙行，由兩隊隊長，拿着球走進球場，全場報以熱烈的歡呼，各據一方，練習射門十分鐘後，裁判員召集兩隊隊長選定方向，李惠堂中得頭獎，指定坐北向南，一聲警笛，雙方擺開下列陣線：

英國隊

芬區 Finch
斐帝特 Pettit 文特斯登 Ebelston
福爾頓 Fulon 番 埃 Joy 陶 濟 Dodds
希爾 Hill 霍姆斯 Holmes 加定納 Gardiner 凱 爾 Kyle 克勞福特 Crawford

中國隊

葉北華 譚江柏 陳鎮和 孫錦順 包家平 黃美順 李惠堂 李天生 徐亞輝 馮景祥 曹桂成

(未完)

中法大藥房

特別大廉價大贈品

八月十五日起三十天

夏秋之交 百病叢生 中法良藥 保障康寧

時令用品八種 化裝香品六種

特價一元 均售

購貨五角即有贈品 多購多贈 本埠分店同時一律舉行

羅威沙而 殺菌消毒防疫聖藥
雙獅牌殺蚊香 直接驅蚊間接防瘧
雙獅牌花露水 香氣耐久清盾辟穢
神效痢疾丸 紅白各痢隨服隨止
艾羅瘧疾丸 殺蟲退瘧百發百中
天鵝牌撲粉 爽身滑膚退痱止汗
各種菓子露 清熱解渴美味滋養
羅威乳白魚肝油 美味無腥滋養豐富
羅威麥精魚肝油 補肺肥體香甜適口
「精裝」孩兒面 軟性雪花除斑消痣
胃寧 藥片 胃痛反胃投服立治

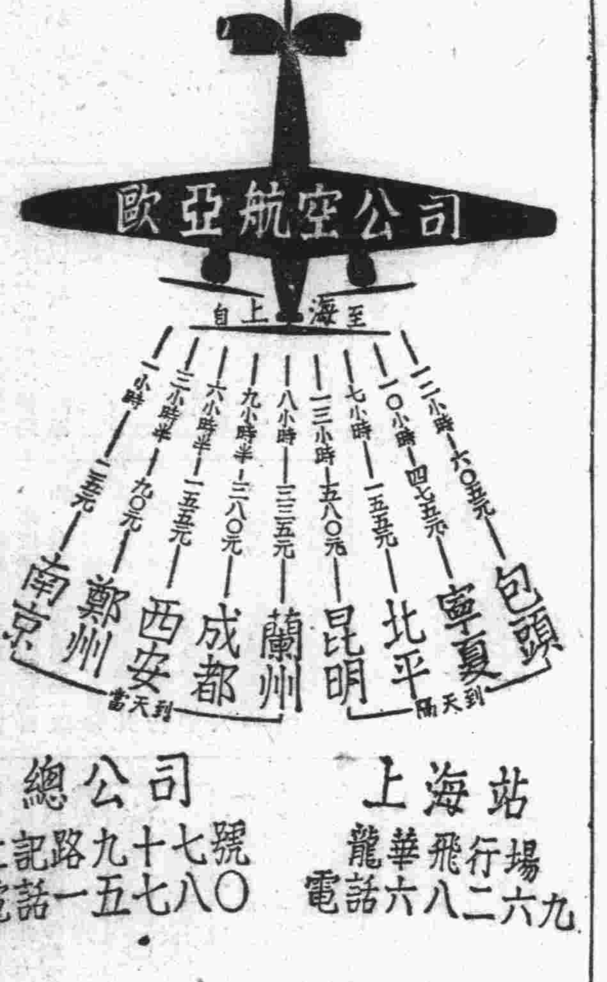

上海站 龍華飛行場 電話六八二六九

總公司 仁記路九十七號 電話一五七八〇

杭州 新新路 杭州 演主冲慧張 全部 水上英雄 二點半 八點 正日夜兩場

聯華 杭州 翔鷺橋 金淑蕙主演 萬里尋親 下午二時半 晚八時正

大世界 杭州 仁和路 上集 珍珠島 二時正 五時正 九時正 露天台 自由神

蘇州 院址 蘇州城內北局 今天偉大新貢獻 孤星淚 却爾斯勞登 弗立特馬區 合演 Les Miserables 空前文藝巨片 革命大鉅片

大光明 地址 蘇州城內北局 今天開映 鄭君里 葛佐治 陳娟娟 黎灼灼 迷途的羔羊 今天國華公司首映偉大全部歌唱鉅片

蘇州青年會 哀艷纏綿悱惻倫理鉅片 兩小無猜 童星「佛雷湯姆士」 「閃電」明星 合演

每日畫刊

九九二期

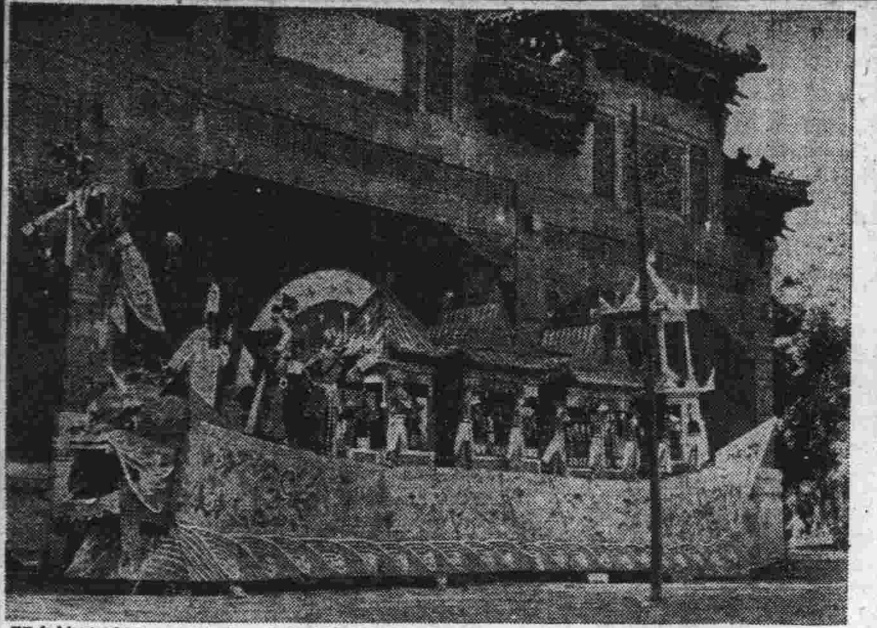

北平各界於八月卅一日在北海公園舉行追悼陣亡將士孟蘭會前之大法船 圖爲追悼會門

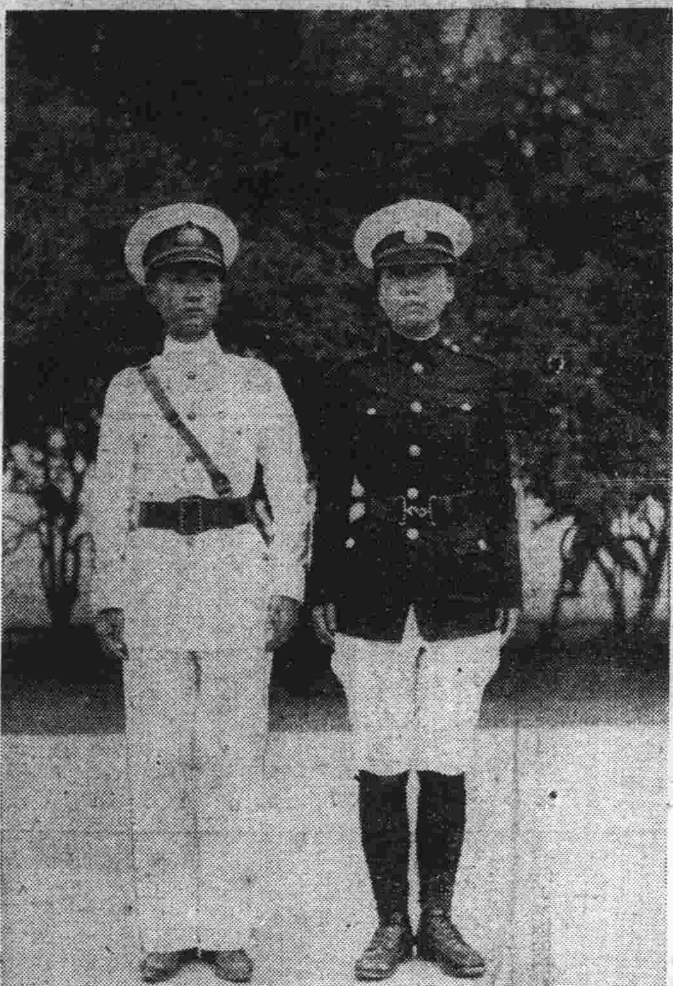

上海市第一期女警察昨舉行開學典禮 圖爲女教官安占江（左）與女警楊錚（右）

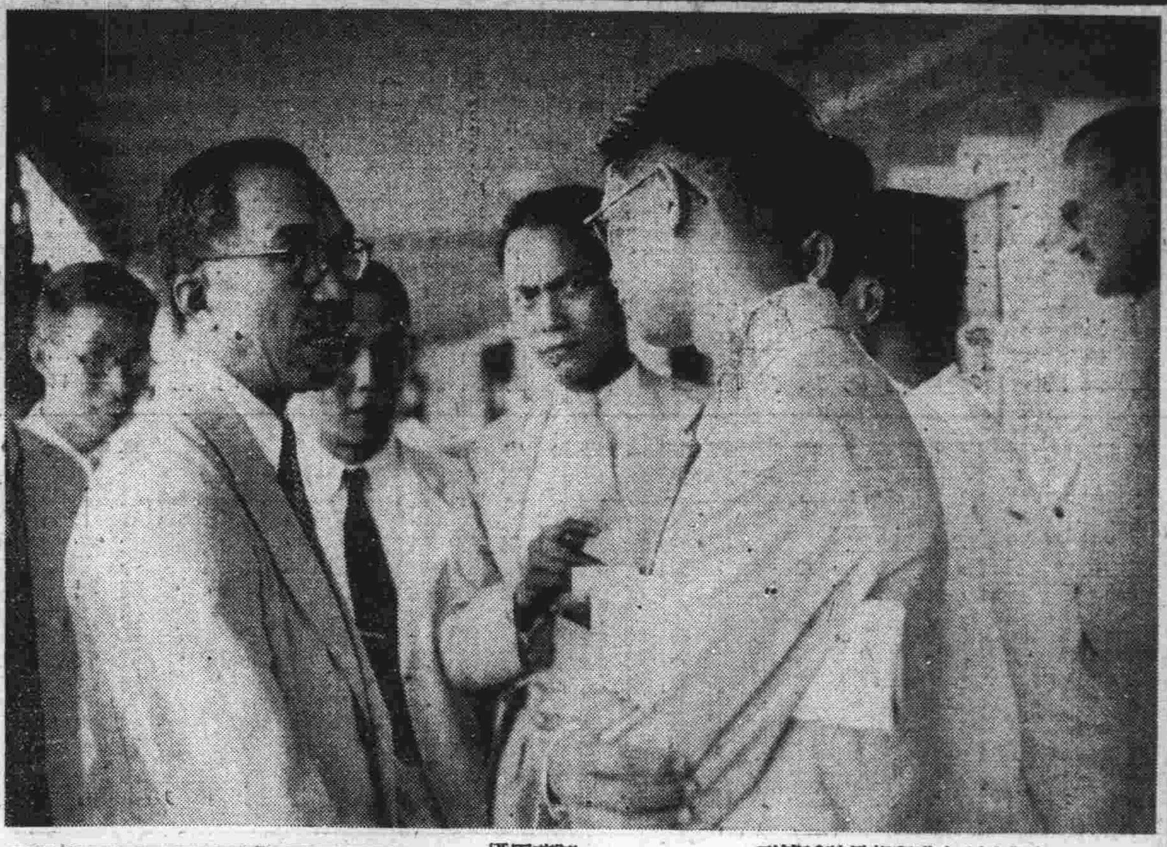

王寵惠（左）在港與報界談話情形 陳夢因攝

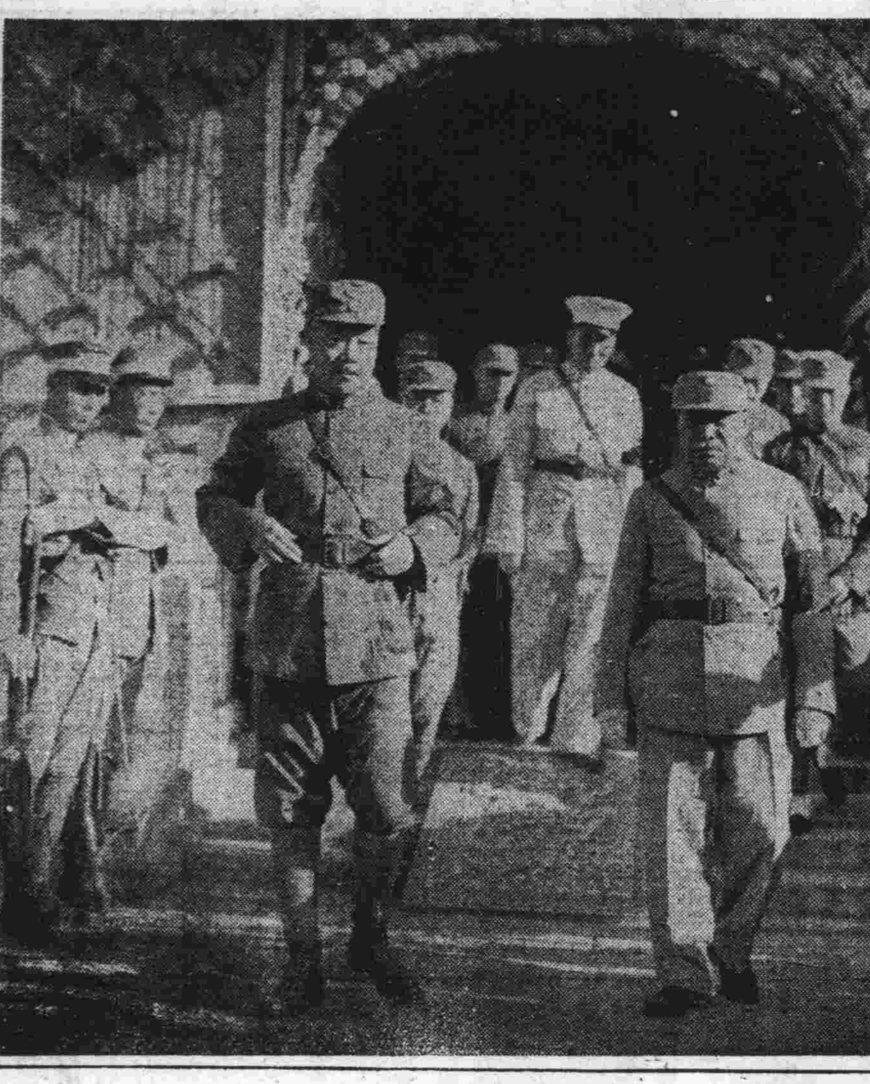

宋哲元（左）祭畢偕湯玉麟（右）步出禮堂 宋致泉

全體女警合影 國際社

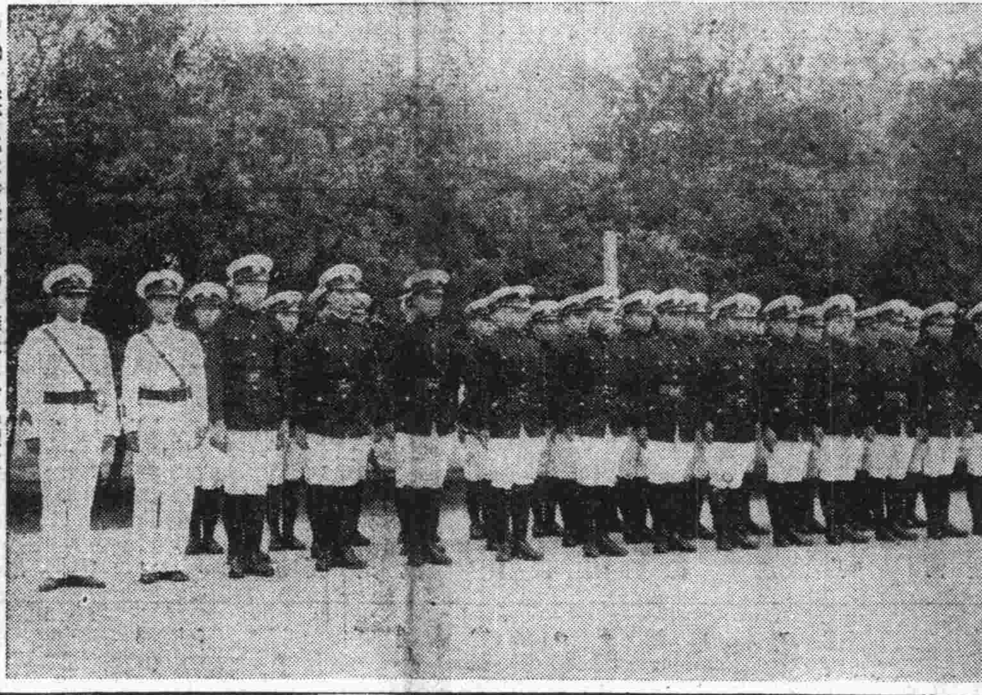

王克敏（左）昨午赴平與日武官喜多（右）攝於輪埠 國際社

大公園地

崑山

夏莎

從上海趁火車北上，崑山是第二個大站。當旅客從南翔再向西北行，在將近崑山的時候，遠遠地便可以看見一個尖塔，映入眼簾，這便是崑山的標幟了。

以崑山來比上海，那當然有天淵之別了。上海是現代化的都市，而崑山却和內地的許多城市一樣，是古老的。屋子既然矮小，街道也復狹隘。沿車站走去，是一道石鋪的馬路，還較闊大；城內則街道狹小，屋宇櫛比相擠，甚且有幾下泥土路，一下起雨來，道路泥濘，難於行走。

但這裏却有有明一代大文人歸有光的墳墓，崑山圖書舘也藏有顧亭林的郡國利病書的手跡。崑山一地，有此二種古蹟，也是自榮了；況且還有崑山的勝景呢！這便是崑山所以能夠吸引遊人的原因。

歸有光墓並不雄壯，前面是個古舊的墓門。入內則石碑一方，墓地畫上一個石灰造成的圓塚。墓的後面，植下樹木數株；荒烟漫草，遍地皆是，前面偏側，有間小屋，供遊人休憩之用。在夕陽斜照，暮鴉歸林之際，要發生無限的臨風憑弔之思。

崑山圖書舘建築頗不劣，內容也頗寬大。可惜藏書並不多，只是一部顧亭林手跡，尚較有價値。顧氏的郡國利病書，在明末是一部對人心很有影響之作。以顧氏的經世學問，和在當時所受的信仰和名譽，其所主張，無怪要受人尊敬的了。即在今日看來，雖然時代不同，救國之道未必一樣；然而名人手跡，而又是顧氏當年的吃力作品，能保存到現在爲我人所翻閱，則披閱之下，欽佩之心，便要油然而生了。

郡國利病書字跡纖小，結成一册，珍藏於圖書舘中，向來是不公開展閱的；只有在人衆請求的時候，負責人便會取出來任人翻閱，并且代爲解說，好像能以此示人，也很光榮似的。——實在也可以算是這城市中光榮的一件事。

崑山的勝地是馬鞍山，緊貼着城市。山麓是崑山公園，有運動場；樹木草地，也很美觀。上山有石級數道，都很長遠。如果久履平地，一旦走起來，一定會氣喘的。山上有寺觀，長日木魚聲喧，誦經禮佛的人眞是不少。禪堂幽靜，祇有山下城市，偶然傳來微小的市聲。從山巓俯瞰城市，屋宇稠密擁擠。此外則田疇曠野，一片青蒼，溪流蜿蜒，而鐵路却像蛇般在地上躺臥着。

半繭園也是遊人所必到的地方。在一個懸掛着字畫的廳堂前面，遍植成盆鮮花。園中堆成一個小山，上有草亭，附近種些樹木。如果春秋佳日，百花盛開，或當菊黃時節，眞是可觀呢。便是炎炎長夏，來此乘涼，也是不錯的。

此外崑山還有一些可吃的東西：鴨麵物美價廉，板鴨也好。遊人到崑山，每每會快啖鴨麵一二碗，或購一二只板鴨歸去的。

崑山有古跡，有勝地，有美味的東西，無怪春秋佳日，京滬道上，會有很多遊人到此遊玩的了。

海寧潮

玉如

在前年，有一個機會使我到了海寧。

海寧潮在中國是負着極大的盛名的。既然來到這裏，不用說我是應該盡情地鑒賞一下，以償了我那很久蘊蓄在心頭的願望。

時候正是舊歷的月半。依然「初一月半子午潮」的說法，這天潮來的時候正好在中午。於是很早地吃過中飯，去等待着這非常的奇觀。

走出東門，是一條寬闊的馬路，一直通到海塘上。在將到海塘的時候，一眼就可看到一座牌坊似的水泥建築物；在這建築物的左方，有着一個高可丈餘的呈螺旋形的觀潮台。站在這上面，那偉大的錢塘江，就全然收在眼底了。在那座牌坊兩旁的柱子上，有一副對聯，上面是寫着：「來一綫濤，捍一帶塘；破萬里浪，空萬人巷」這幾個字。句子很活潑自然。

穿過這座牌坊，就是一帶深約二丈的塘岸。潮還沒有來，江水是靜止得幾乎打不起一點波浪。許多大的船兒都傍着海塘擱淺在沙灘上。漸漸地，在風裏帶來了低微而悠遠的聲響，好像是一陣松風。接着，在遼遠的遼遠的東方的地平線上，露出了一條純白色的帶子。聲音漸漸地宏亮起來，跟着帶子的兩端就漸漸地展伸開去，它的高度也增加了。

當潮水浩蕩地奔騰過來的時候，帶來的是一陣陰冷的風，若是不提防，准會使你打個寒顫。在不遠的東方，潮頭已經高出水面有五六尺，白色的泡沫在空間飛濺着；後面跟着的是第二個潮頭，到將要入海寧口的時候，兩個潮頭便合攏了，這聲勢的偉大是較以前要勝過十倍的。這個時候的情景，假如用「萬馬奔騰」這四個字來形容，眞是不够萬一的。我相信，那樣雄壯的來勢，那樣怒吼似的濤聲，就是你找遍全個字典，也搜不出一個適當的字來形容它。

潮水衝激着塘岸，迅速地從身邊奔騰過去，接着江水滿了，幾乎伸下手去就可以接觸到水面。那些大的船兒，搖拽着它們的高高的桅桿，在水面浮起了。

這樣的情景，對我是一個奇蹟。好像這麼一次還不够滿足我的慾望，於是晚上又去看了次夜潮。

月亮是挺圓的，掛在深藍色的天幕上，星星對江水在瞇着眼睛。

到時候，聲音漸漸地響起來，在東邊的盡頭處，浮起了一條閃爍的銀色的綫。跟着濤聲，那綫條就加粗起來，而且在藍色的背景下，投射出無數的光芒。一陣風飛過了，潮頭接着就近來。高起的浪花無休止地飛濺着，猶如無數的珍珠在黑漆的盤裏被撒弄而跳動着一樣，江水就像塗上了一層銀，發起光來。在遠處的江面上，也閃起了激灩的波紋。

在那樣清幽的深夜裏，來鑒賞着這使人迷戀，而又使人奔放的景色，會發生如何的感想呢？

據那裏的人說，從東面來的潮並不怎樣可觀，假如有南潮來，那就更有味。不過這太危險，因爲當初潮來的時候，正好如海塘對衝，傍岸的船隻因劇烈的衝擊而沉沒的事是常有發生的。

潮汛最大的日子是廢曆的八月十八，據說那是潮神的生日，海寧在這一天的熱鬧是空前的。馬路的兩旁都停滿了從各處來的汽車。沿海塘一帶，都高搭了看台。其中除掉旅行社和公路局的以外，大都是那地方無業游民搭起來的。每看一次潮，價格三角四角不等。假如你要喝茶，那就更大了。那些游民，就以這一季節的收入來充裕他們生活。在長長的那條海塘上，祗看到蠕動着烏黑的人頭，簡直使人不能再插足進去了。

在這一個時候，不僅是海寧才熱鬧，就是離開海寧十多里的八堡（海寧屬），也熱鬧起來了。

八堡的潮是要勝過於海寧的；前面已經說過，海寧的潮是成直線進行的，而八堡的潮是從東南北三面聚攏了來，各自以着浩蕩的氣燄奔騰着；當三方面的潮頭在江中相遇的時候，就猛烈地鬥起來，江水一下子就飛上了半天。這確是難得見到的偉大的場面。因爲還突然而來的强烈的相擊，使人不及防避，所以被潮水捲去了人和什物，是常常發生的事情。

因爲八堡是海寧的一個小鎭，所以人們大都把八堡潮稱作海寧潮了。

今年的八月十八又快到了，假如有機會，我是還想去一次海寧，再看一次海寧潮。

生還（一二九）

鼂工著

她漸覺有一點激昂，繼續說道：

「他的態度完全不是像這所說的兩樣。他只是婆婆媽媽的歪纏下去……他不仔細考察彼此的實際，只想用這樣方法作爲唯一武器。他以爲這樣的眞誠，應該可以感動我了。及至最後終於不中用，他纔悲傷失望地走了。這是一種小曲本子裏多情公子的一套。這是令人肉麻令人不可耐的。我以前糊塗，以爲這樣就是所謂的多情；現在我既然看清楚了，像這樣的男人，敎我怎樣還可以跟他？……」

田漪很苦痛，很煩燥，鎖着眉這樣說下去。君彥却忍不住笑了。

「你覺得他這樣可笑不是？……但他的這樣行爲却是出自他的那一套思想的。我知道他必定非常深切地覺得他遇到我這樣一個世上最混帳的女人。他的苦痛當然也是很大很大的。我因此，一面覺得他糊塗可憐，一面覺得他的這種糊塗使得我回憶起來苦痛。我雖絕不能承認我這回事作錯了，但我倒眞像一個薄情女子。他又不但自己糊塗，還因爲這，使得我精神上受罪。……」

她這樣說着覺得海面上的風無聲息吹了過來，胸口又有些寒意。她撫着君彥的手也是涼潤涼潤的。這裏彷彿有一種凄其的况味，眞透過她的意識來。她沈默了，又非常悲慨地說道：

「他跑了這麼遠來，又跑回去。就這樣的遺留下許多感觸給人！我不能從他，也無法怨他！只好說是人與人之間的關係太不易處理了！……」

採茶歌

童衣芸

在溫柔的南風著人歡綿綿的茶季裏，滿目是濃綠色的絨球綴成的茶山上；我們能看到那一羣羣的男女採茶者佈滿在茶叢間。一隻「丁」字形的獨脚凳挿進了泥裏，支持了坐着的身子；茶芽一簇的摘下來，而又一把把的投進了筐裏。他們敏捷地勞作着，他們嘹喨地歌唱着。

聽吧！這裏有壓迫的嘆息，這裏有熱情的慰藉，更有…………

聽吧！這山在唱，那山在和着哩。

——流行於安徽六安的——

（一）

（男）小小茶棵綫登登，
手挨茶棵嘆一聲；
白天摘茶摘到晚，
晚上炒茶到天明。
——那有盤纏轉回程？

（女）姐姐情哥不用焦，
你的盤纏我辦到，
彎環首飾與你當，
細茶尖子儘你挑。
——明年三月又來了！

（二）

（男）黃伯放砲叫一聲，
（註：黃伯鳥名，即伯勞。）
黃鸝子問我「那來人」？
家住徽州寧國府，
鳳凰崇我來叫春，
——叫動多少少年人！

（女）紅線荷包綠絲邊，
裏頭裝的是香烟。
郎抽烟來姐點火，
一雙小手搭郎肩，
——去年想你到今年！

（三）

（男）不該不該眞不該！
不該逗着我晚上來，
不該逗着我麻棵站，
蚊子咬了顆「飾飾」，（譯音）
動彈動彈狗又來。

（女）姐罵情哥你好呆！
蔴稭抵門你不敢來；
我是八寶男子漢，
那怕你人多狗兒鐵門檻！

——流行於台灣的——

（一）

（女）茶子好食口中香，
不知茶樹帶茶方？
阿妹帶在哥身邊，
茶樹帶在九龍岡。

（男）得蒙大姐按有情，
茶杯照影影照人。
並茶並杯吞落肚，
十分難捨兩條情。

（女）阿妹帶在大路邊，
噯夜客官！
有賣酒，有賣烟，
有錢阿哥好吃酒，
無錢阿哥一筒烟。

（男）得蒙大姐一筒烟，
噯夜酒大姐！
看見大姐按有緣，
烟子香添三分醉，
吐出雲煙在半天。

（女）食酒愛食竹葉清，
噯夜客官！
採花愛採牡丹心。
好酒緩緩食落醉，
好花緊採緊入心。

【附言】這幾首採茶時流行的民歌，是我在所集的十餘首茶歌中選出來的，還有些歌覺得不會完全，如屯溪流行的十二月茶歌，句子意義的不接連，所以暫不錄出，還待多找幾個人唱錄，以求完全。

前段六安茶歌，是祁門一位茶場工友張君，一句句唱給我聽，慢慢錄下的。這裏，我得感謝他！

後段的台灣茶歌，是從日文刊物——茶業界——中轉錄一首，是福建語唱的。但是有幾個字恐不大對，現仍其舊。最近我是到福建來了，以後有機會，當可再糾正。

我有一個懇求，如讀者間能將知道的茶歌，不論是在書上的，或當地流行的，供給我些材料，讓我好完成一册「茶歌」貢獻於大衆欣賞。當然囉，供給我材料的諸君，一定酬送一册，以留紀念。

通訊處：「福建省，福安縣，福建省建設廳福安茶業改良場，童衣芸收」。

一九三六，八，五，於福安農校。

啓事

紱，騰，法天，鬱金，文業，汪罔，白帆，玉林，南柳，敎愷，逸樵，綠荷，王紉蘭，王必徵，常景宗，諸君鑒：請速以住址見示。

大公園地編輯部

粵政局奠定後 開始實行新預算
減低軍費力謀收支平衡
裁廢苛雜減輕人民負担

【廣州特派員通信】粵省財政紊亂、素無軌道可言、陳濟棠視財廳爲私庫、予取予求、向無預算決算、每年收入達八九千萬元、而支出則在一億二三千萬元、雖苛稅迭增、又復年年舉債、中央統一省政後、將國家地方之收入劃分、漫無限制之軍費、亦因軍隊改編及裁撤無用機關而減少甚多、從前每月軍費支出、約毫洋四百五十萬元、陳濟棠謀叛之初、擴充軍額、增至每月七百餘萬元、自改編以後、余漢謀頗能顧全地方、縮編後之十師軍餉、每月額定爲三百數十萬元、最近因桂事各軍分防、支出較多、一俟桂事敉平、即可實支上數、省府方面、既將軍費交由中央支出、行政費用、因撤廢苛雜、每年短收八百餘萬元、故新預算之編定、力謀使與收入適合、同時爲提高行政效率、對以前將職員薪俸打八折支付、改恢復十足支給、省府預算、於二十七日省會議通過、各縣預算、亦已通令趕造、從此粵省財政綱領已立、因財聚事、步驟奠定、各種稅收、原有九種以大洋繳納、其餘田賦等、均照毫洋徵收、現一仍其舊、以免增加人民担負、其照大洋交納者、原定有以毫洋折合時、則加三升水、惟毫洋加三、迄不能合足大洋一元、故陳濟棠時代、一面爲保持毫洋、對大洋兌換比額、不肯將加水過於加三之數、一面爲增加收入、於各稅中均照額加收、維持紙幣專欵二成、故實際收入、等於加五、今毫洋已歸中央維持、稅收亦取名實相符、對陳加二專欵取巧辦法、已經省府議決、於九月一日起取銷、毫洋加水、則照目前行情、改爲四•四、即每一元四毫四分、合大洋一元、新預算已開始實行、茲將提案原文附錄於后：呈爲改編概算、擬具原則標準、呈請察核事、竊查本省二十五年度歲出歲入概算草案、前由職廳區前廳長製定、呈請鈞府審核、未及審查完竣、即値省府改組、現在政治維新、盪滌舊弊、烟賭爲害、一旦廓清、其他苛雜、次第裁廢、則本省收入、當然銳減、僅賭餉一項、已年減一千四百五十餘萬元、急需裁廢之苛雜、亦不下七八百萬元、是全省歲入總額、由五千二百餘萬元、減至三千萬元以內矣、歲入既減、則歲出非設法樽節、必難適合、原擬二十五年度概算、既與事實不符、自應重新編製、爲謀收支平衡、不再增加人民負擔起見、在重編概算之前、自不能不確定原則、爲編製之標準、茲就管見所及、敬陳如下、

收入

（一）就原有正當稅收、極力整理、以求收入增加、但收效要有相當時日、在本年度收入、暫按照上年度實收數目、參酌以後情形、核實列數、

（二）不正當之收入、分期裁廢、除遺害最烈之賭餉一千四百餘萬元、全數刪列外、其他苛雜、擬先將妨得國民經濟及中央稅收來源者、提前裁減、其與國民經濟無損、或含有保護農村之意義者、則改善徵收、更正名義、暫予保留、提交本省裁廢苛雜審議委員會詳加審查、逐項加具意見、送廳呈府核定、逐步裁撤、

（三）本照收支統一之原則、由省政府令飭有收入之各機關、凡未編送收入概算者、限期補編、其營業機關、如省營各工廠、飭令趕編營業收支概算、所有餘利、以前每年不下一千數百萬元、本年度可悉數指作建設專欵、但分配必須編製概算、與普通概算、同時核定、收支逐月由金庫轉賬、保存統、

支出

（一）在本年度收入銳減時期、應厲行節約、凡駢枝機關、及浮冗人員、盡量裁減、

（二）各機關悉編製實支預算、以後不再折扣、俾提高公務員之待遇、使俸給足以養廉、

（三）各項經費、除教育文化費、酌量增加外、其餘應以上年度實支數爲標準、

（四）財務費內之測量經費、全數剔出、另編土地整理費、擬酌列二百萬元、

（五）不急要之土木工程、暫行停止、其他建設、視財力人力之所及、酌量舉辦、所需經費、就營業專欵內酌量支配、以節民力、

（六）債務費除業經定案之台灣銀行債欵、每年應還一百二十萬元外、其餘酌編二百萬元、以備整理舊債、樹立信用、

（七）預備費除第一預備費照例歲出總額百分之二外、其第二預備費、在本年度大局初定、列數不妨稍寬、但須限定凡有繼續性可變爲經常費者、不得動用、

依以上所陳、就收入言、除賭餉全數刪列、各項捐稅、擇其適於苛雜者、裁減一部份、其餘正當收入、可望略有增加、經職廳核計、本年度歲入、除營業收入外、經臨並計、擬共列三千零七十三萬七千餘元、(另附收入概算表)就支出言、若照上年度歲出總數六千一百三十八萬九千餘元其另欵歲出、所列債務費二千八百九十六萬六千餘元、實際爲補助國庫欵項、本年度只列債務費三百二十萬元、比較可減少二千五百七十六萬六千餘元共計歲出三千五百六十二萬二千餘元、出入相抵、約不敷四百八十八萬餘元、但上年度實際支出、有八折九折及不折之別、倘本年支出、悉照上年度折扣辦法、則收支兩抵、尚稍有盈餘、惟欲謀分配之合理、仍望採用上陳支出原則、裁減浮濫、以謀平衡、擬請鈞府提會決定、以便將各機關已編送之概算發還、依照決定原則、重新改編、限本月內送交職廳、彙編轉呈鈞府審核再本年度概算未確定以前、暫照上年度預算實支數開支但浮濫機關費、應提前決定裁撤、以節糜費、再禁賭自九月一日實行、以前承商所繳、按預餉應核明發還、約計二百七十餘萬元、所有改編二十五年度收支概算、擬具原則標準緣由、理合列表呈請察核令遵、實爲公便、（八月二十二日）

附二十五年度收入概算表

科目	本年度概算數	上年度預算數	比較上年預算增減數 增	減
田賦	六•六七八•八二七	六•〇八三•六〇六	五九五•二二一	
稅契	一•五六四•七一〇	一•五六四•七一〇		
當稅	六〇〇•〇〇〇	五五五•五五六	四四•四四四	
屠宰稅	二•四三八•〇〇〇	二•二九六•一二四	一四一•八七六	
船捐	五三七•四六七	五三七•四六七		
營業稅	一•五四〇•〇〇〇	一•五四〇•〇〇〇		
各項稅捐	一一•〇七五•八三一	一九•五三〇•四八八		八•四五四•六五七
鑪鑛捐	二四〇•〇〇〇	六〇•〇〇〇	一八〇•〇〇〇	
地方財產收入	一三三•〇〇〇	八三•一三四	四九•八六六	
地方行政收入	二•一六〇•〇〇〇	二•一五〇•七三一	九•二六九	
官營事業收入	三•五四九•五三〇	三•五四九•五三〇		
印花稅撥補地方收入	一五〇•〇〇〇		一五〇•〇〇〇	
賭餉收入		一四•四九七•九八五		一四•四九七•九八五
漁業收入		七•二〇〇		七•二〇〇
房捐		二九•五四一		二九•五四一
其他	九一•〇〇〇	九一•〇〇〇		
羅定桂稅		一〇六•六六七		一〇六•六六七
匪費		二八•一九六		二八•一九六
合計	三〇•七三七•五六六	五二•六八〇•七六五	一•一八〇•六四六	二三•一二四•〇四五
比較差額		二一•九四三•一九九		二一•九四三•一九九

粵漢路通車後
業務發達假日從公 擴大組織建築新站

【武昌通信】粵漢路九月一日通車、關於日來各方面準備及進行情形、記者就該路發言人在此間所談各節、分別誌之如次：

工程 本路全路工程、現已竣工、連日正漏夜加工修築、本月底準可完工、所有在英倫訂購之斯式大型機車、亦經裝運抵華、由平漢路轉駁來鄂、故決自九月一日起、先行通車、同月四日起、武昌、廣州兩站、每日對開、以應商旅需要、綜計全程一千一百餘公里、約四十餘小時可達、至正式通車禮、則定雙十節在武昌徐家棚補行、

貨運 自定期通車消息傳出後、粵漢兩地商人、連日以電報商掛貨車者、應接不暇、但本路現因軍運頻繁、對於貨運、頗感不敷、經已分令機車兩處、赶修舊有車輛、以應需要、將來仍當酌的實際情形、隨時添購新車、以資發展、又因通車期近、日來各方函電、及商旅接洽、情形繁多、故雖在暑假中、特破除半日休假成例、仍整日照常辦公、將來必要時、星期日亦不休假、

路政 本路凌鴻勛局長、已赴粵接收廣韶路務、周副局長鍾岐、日內亦將前往、會商通車後各項事宜、至關於全路興革事宜、週來凌局長因大部時間精力、均用於工程設計、現又忙於接收各段局、故無暇計及、但今後當酌量需要、權衡緩急、擬定具體方案、逐步履行、

局務 本路原設總務、會計、工務、機務、車務五處、現擴大組織、將機車兩處合併、工營兩處兼辦、另增設廠務、營業、運輸三處、共爲六處、並爲便利商旅計、將營業處暫行設漢、日租界南四路三號、開始辦公、一面另租定日界中街一號房屋爲正式處址、擇期遷入、又爲適應車行需要起見、決將武昌道湘門站移設賓陽門、現已勵工修築、定九月底完成、徐家棚方面、最近亦將征用隙地、擴充局址、並建築廣大月台及停車站、以利商旅、（八月三十日）

武進東郊 兩新建築巡禮
積穀倉：設備完善 育蠶室：科學管理

【常州通信】本縣東郊、最近完成了兩大新建築、一個是武進縣立積穀倉、一個是蠶桑改良區新建的西式育蠶室、自本年五月間同時建築以來、現在均已落成、記者於日前便道前往參觀、認爲頗有介紹的價值、爰筆記於後、

縣倉 縣立積穀倉倉址、在本縣東郊東倉橋下塘、鄰蠶桑改良區、沿着運河、建築倉屋二十四大間、大門向東、後門靠着運河、爲起卸積穀出入之門、裏面共有十二廒、每廒兩間、可積穀約一千二百餘石、比較普通商棧倉廒、多一倍以上之容積、並有大晒場一方、每次可晒稻九百餘担、

設備 倉內設備、頗爲完善、每廒牆壁、均覆有廒皮、以示愼重、此項廒皮之設置、用竹片編織而成、貼覆壁上、廒皮上加釘蘆蓆、尤爲穩固、爲防止地面上潮濕起見、最下層鋪用煤屑、中層鋪礱糠、上層鋪覆蘆蓆、聞此法爲保護稻穀不易受濕之最良辦法、稻穀中間、裝有氣筩一個、使稻穀中可以流通空氣、至於屋面應開之老虎窗、因縣政府在計劃建築時、未會設計、現因感覺需要、已重行計劃、每一廒闢一老虎窗、以調節空氣、

積穀 本縣在積穀倉未建築以前、所有積穀、均借堆各商棧倉廒、計城西同仁堂堆棧、堆穀四千餘担、女貧兒院(前第九工場場址)、堆穀四千餘担、城東上海銀行堆棧、堆穀四千餘担、上列各處積穀、已於本月十二日起開始搬運、近因受天時陰雨影響、祇同仁堂堆棧積穀運完、當記者參觀時、正在搬運女貧兒院之積穀、聞須十日、方可運完、運堆時船上因公安局派員警保護監視、上廒過秤、則由縣政府派員辦理、現本縣城區共有積穀一萬餘担、已經晒好者、約二千担云、

組織 本縣積穀倉之組織、係採幹事制、縣長吳厚宗爲積穀會幹事長、各區區長與各機關主管人員分任幹事、公欵公產處主任任總務、均無俸給、倉內設事務員一員、常駐倉內、管理一切事宜、聞該倉全部建築工程費、共八千餘元、爲京滬各縣中最新式之積穀倉、

育蠶 蠶桑改良區的西式育蠶室、建築在改良區東首的空基上、共分兩層、上層爲蠶室、下層爲地室、共有六間、內部光線充足、四面空氣流通、地室內並無陽光射入、入室頗感涼爽、專爲儲藏桑葉之用、當記者參觀時、蠶校二年級全體女生、正在蠶室指導飼育秋蠶收蟻、頗爲忙碌、在女生入室工作時、均將皮鞋等脫在室外廊下、另穿消毒拖鞋、入室工作、清潔整齊、蠶室前一大空場、中立旗桿、每日上下午由全體師生及工作人員、舉行升降旗禮、記者巡視一過、當興辭而歸、（二十九日）

蘇州縣府 籌設農倉
十月間可完成

【蘇州通信】縣長鄧翔海、以本年各地秋收豐盛、勢必穀賤傷農、爲謀預防及救濟起見、決定辦理抵押及輕利貸欵事業、以免受時價低落影響、爰與農民銀行商洽、派員分赴各區勘察設立農倉庫地點、以便普及、此項計劃、業奉民廳長諭即實現、故決積極進行、擬於十月間全部完成、至設立合作實驗區計劃、據鄧縣長表示、下半年度如經費有着、即可實現、（一日）

蘇嘉鐵路 力謀整頓
取消二等客車 縮短行車時間

【蘇州通信】蘇嘉鐵路、於本年七月十五日通車以來、營業尚稱發達、惟以路基不固、車行速率甚緩、而班次又較公路汽車爲少、故旅客猶感不便、茲悉路局爲謀改善起見、定自本月一日起、將該路二等車座、暫行取消、所有該路各站間之二等旅客、及經由該路之二等聯運旅客、特准通融乘坐頭等車座、又悉該路於十月一日起、擬將行車時刻縮短、並增加班次、以與京滬及滬杭甬上下行車衔接、藉便旅客、（一日）

定海漁鹽變色問題 已有變通辦法
以食鹽醃魚納食鹽稅 業由稽核所准予施行

【定海通信】岱山漁鹽民暴動慘案善後、當局尚在熱籌中、惟關於魚鹽變色一點、論法、則新鹽法並無規定、論理、則祇顧稅收之增益、論情、則漁商漁民、始終堅決反對、誠以魚鹽一經變色、所醃魚鮮、極易腐爛、影響於漁民生計者至鉅、漁民漁商之堅決反對、未始絕無理由、而當局苟爲杜絕走私、維持國家稅收計、亦應另籌良法、毅然取消變色漁鹽、則漁民漁商之痛苦、或可減除、庶幾官民合作、我國漁業前途、或有復蘇振興之望、今定海漁商、感於漁鹽變色之損害、寧願以未變色之食鹽醃魚、完納食鹽稅、以免魚鮮變腐、致受損失、其情亦至可悲、幸鹽務當局已認爲無碍、准予施行、而駐定稅警局微持異議、認爲須加限制、嗣輾轉由分所令行定秤放局、參酌當地情形議復、定局以水陸厚薄不均、事實窒礙難行、如恐衝銷重稅區域、祇須封鎖得宜、流弊自絕、備文呈復去後、昨奉分所指令、認爲須有理由、已奔案指令稅警局飭屬遵照（八月三十一日）

龍溪產糖近況
輸出佔出產品第一位 墨守陳法致產量銳減

【漳州通信】龍溪特產、以糖爲大宗、分刁糖、糖員、生糖三種、如逢旺月、每日可產糖二百五十擔、每年輸出、佔出產品第一位、惟產農及製造、均墨守陳法、難期發展、而本縣人士、對實業之開發、亦不大注意、以致連年產量銳減、加以外糖侵銷、坐使土產日趨沒落、二十四年度產量及輸出、其數經調査如下、

種類及產量 刁糖、第三區東鄉江東橋一帶、產三十五萬担、值二十八萬元、第四區郭坑附近產二萬八千七百担、值二十二萬九千六百元、第五區西鄉天寶等處產二萬三千七百五十担、值十九萬元、北鄉浦南產三萬五千五百担、值二十八萬四千元、糖員、江東橋一帶三萬担、值十九萬元、郭坑七千二百担、值六萬四千八百元、天寶六千担、值五萬四千元、浦南一萬二千担、值十萬八千元、生糖、江東橋二千担、值二萬元、郭坑二千四百担、值二三〇四〇元、天寶二千担、值一九二〇〇元、浦南四千五百担、值四三一〇〇元、計共產量爲一七九五七〇担、值一百四十九萬九千八百四十元、

輸出之數量 刁糖、運銷上海溫州、計十一萬担、值八十八萬元、糖員、銷龍岩、漳平、長汀、同安、計三六一六〇担、值三二五四四〇元、生糖、銷閩西各縣、計四五六〇担、值四三七七六元、冰糖、銷閩西各縣、計三三五〇〇担、值八〇五〇〇元、角糖、銷本地一五〇〇担、值三二五〇〇元、赤沙糖、銷天津、溫州、五〇〇担、值五千元、冰水、四五〇担、值六二〇〇元、角水、五〇〇担、值六二五〇元、總共輸出一五七一七〇担、值一百三十七萬八千七百六十六元、查全縣有糖廍十三家、小廍數十家、工人一四四〇人、種蔗面積七一八二〇畝、旺期（每年十一月至次年元月）每日可出糖二百五十担、淡期（二月至四月）每日出糖一百担、末期（五月至十月）每日可出糖三十五担、（八月二十四日）

浙水產試驗場 促進漁業生產
海洋研究定十年完成 請實業部補助經常費

【舟山通信】浙江省舟山、中街山、馬鞍山列島等地、年產大黃魚、小黃魚、鯛魚、帶魚及墨魚、每年產値達二千萬元、產量佔全國水產出品三分之一、其重要可以想見、自水產試驗場、

成立以來 經于去春舉行黃花魚分類研究、以建他項研究之基礎、復會同江蘇水產學校聯合研究墨魚繁殖乾製方法、及其發生情況、今年更進行大小黃魚之變種及季節變化之研究、並準備在學術經濟各方面作十年繼續不斷之研究計劃、以期改善漁法、漁具製造、備藏、及運銷等項、且根據生活史研究、及海洋調査所得之結果、

預測漁期 之遲早、魚羣之大小、漁獲之豐歉、漁場之位置、而宣示於漁民、俾先有所準備、而及期漁捕、同時建議政府、施行蕃殖保護政策、以謀漁民之福利、增加國家之生產、惟查上項研究工作、非同時進行精密之海洋調査、不能收完滿之功效、故

歐美各國 之水產機關、對於海洋之研究、十分注意、查美國日本對于沙丁及鰈魚、歐洲英法德丹諸國、對於鯡魚、以及挪威對于鱈魚之研究、皆利用海洋學識研究至三十餘年、方有今日之成效、各該項魚類之產額、比之三十年前已增加一倍之多、我國術能步其後塵、依例研究、繼續至

十年以後 、則將來漁獲量、最低限度可超過現在產量十分之一、即每年可增加生產二百萬元、有裨國計民生者、實至重且大、嗣該場以經費有限、對于魚類生活史製造及經濟研究事項、尚可斟酌情形、依序次第進行、而海洋調査一項需費頗鉅、遠非原有經費所能敷支、特呈請建廳轉

請實業部 補助、海洋調査臨時經費四千元、每年經常費二萬三千一百元、以利進行、建廳以海洋調査爲海洋漁業之基礎、大黃魚小黃魚及墨魚三者、均爲我國海產重要魚類、其生態及習性之研究、至爲重要、據該場擬於分類、變種、季節、變化及學術經濟各方面、作十年不斷之研究、並同時舉行

海洋調査 相輔並進、頗爲得當、所擬調査研究計劃大綱、及經費預算等、認爲切實、特經轉呈實部鑒核、撥助該場海洋調査臨時費四千元、每年經常費二萬三千一百元、以便開始進行、（八月三十一日）

溧陽福康煤礦
第二號井已開鑿 生產量極爲豐富

【溧陽通信】縣屬張渚附近長岡嶺之煤礦、爲溧人康硯田所報領、名爲福康煤礦公司、用土法試採、業已兩載、共約有資本十萬餘元、本年春間、由黃宇宙担任該礦經理後、積極規劃、逐步進行、實業部頒給之許可採照、亦已於月前到溧、礦山探掘工作、成績極好、第一號煤井、春間已即出煤、惟煤層尚不甚厚、出煤不多、遂於四月間開工、添開第二號煤井、刻開鑿工作、業已完成、煤層之厚、倍於第一號井、祗須將井內井外之設備、佈置就緒、並開橫弄、以備通氣、在最近一二月間、即可批掘大批烟煤、據該公司黃宇宙云、該礦開辦迄今、僅有二年、已有如斯成績、惟限于經濟、擬再經營一年、購置機械、利用電力、則生產方面、尤可進步、大約每日可出煤百噸以上、此礦著煤甚豐云、（八月三十一日）

慈谿實施 美棉統制運銷
並組織收花辦事處

【慈谿通信】本縣北鄉大寶山一帶、推種美棉、三年以來、成績尚佳、惟因運銷制度不良、收花商行乘機剝削、以致海花價高漲時、而內地收價仍極低廉、棉農損失甚鉅、於推廣種植上、不無受其影響、縣政府以長此不予補救、將更難發展、故除已組織收花辦事處、向甬中國墾業兩銀行借欵十二萬元、作爲該棉花運銷聯合社活動資金外、並決定本年辦理美棉統制運銷、以增高棉農利益、八月二十九日已訓令古窯、東山等棉運合作社監事、務希共體斯旨、通力合作、以收宏效、如有乘機私圖、藉端破壞者、一經查實、定當拘案法辦、決不寬貸、（八月三十一日）

察東延慶災民 當局募欵救濟

【張垣通信】察東延慶二五兩區、去秋因遭保安第一總隊長王道一部之蹂躪、濫招士兵、數達四五千人、而其中份子、又甚複雜、長官無法約束、遂致兩區三十餘村、被洗一空、人民顚沛流離、逃散四方、茲王匪遠遁口外、災黎亂定歸來、囊空手磬、無法爲生、厥狀慘極、該縣官紳張遇泉趙傑人等四十餘人、爰發起災民賑濟委員會、分頭募捐、以資拯救、（八月廿八日）

和縣國大 候選人選出

【和縣通信】國大選舉安徽省第五區和縣部份、已選出趙鳳喈、王持政、陶仲武等九人、其中以趙鳳喈爲最得衆望、聞複選時呼聲亦高、趙君爲法國留學生、現任國立清華大學教授、（八月三十日）

來函照登

逕啓者、頃閱八月二十九日貴報載有宿遷通訊一則、內稱邳縣縣政府因丁姓鴉片鉅案承審長畏罪自戕、及二科長第二區長劉啓公均爲邵專員自派隊解徐、桑縣長交保、安大隊部看管云云、與事實稍有出入、應請予以更正、是爲至荷、此致、大公報編輯部、邳縣縣政府秘書室、八月三十日、

經濟週刊

第一百八十一期

南開大學經濟研究所編

四川省之公路建設

谷源田

一、引言

四川幅員廣闊（全省面積約計一百三十餘萬方里），人口衆多（全省人口約七千萬），物產豐富，古稱天府。境內多山多水，除川西一小部份爲平原外，餘皆山嶺重疊，河流縱橫。陸有棧道之險，水有瞿塘之阻，蜀道難行，古已著稱。是四川之交通，久已爲一大問題。地勢險阻，交通極感不便，加以物產豐富，正足以造成羣雄割據之區。所謂：「天下未亂蜀先亂，天下已治蜀未治」，交通不通，實亦促成此局面之一重要原因也。

四川土地肥沃，氣候溫和，物產豐富，農產品如米，如茶，如糖等，每年產量至巨，其不能運銷於省外者，由於交通不便，運輸成本過高故也。運輸困難，遂使豐收之地，雜濟荒歉之區；其他如礦山之開發，工業之振興，亦多由於運輸不便，阻滯不前。是以爲求四川省內政治之安定，謀產業開發，經濟建設計，則亟宜首解決交通問題始。

以言川省之交通，可自水陸空三方面言之。水道運輸，運費低廉，川省河流縱橫，應可大量利用，第以川省河道，流急灘多，且有「洪水」與「枯水」時期之分。只百噸之大輪，僅在洪水時期，可上達重慶；重慶以上，僅可行駛小汽船，且通航里程亦極有限。簡言之，川江之內，行駛輪船，運輸載重之距離，實爲有限，故發展川江輪運，僅能解決四川交通問題之一部份。以言空運，空運長於迅速到達之客運及貴重物品之運送。川省已闢有歐亞及中國二航線，空運之效能業已粗具，然空運之成本太高，非川省所急需者。以言陸運，陸運宜首推鐵路，蓋運送大量笨重而價值低廉之貨品，鐵路有其特長，爲他種運輸工具所不及。川省現有之鐵路，僅爲長一百二十華里之川北運煤鐵路而已。成渝鐵路正在測量準備建築中。自經濟觀點言之，川省非有相當之鐵路，不足以開發其天然之富源，運銷其無盡之特產。然修建鐵路，用欵頗鉅，大規模之興建，恐非目前中央及地方財力之所能及。公路建築，用費較省，且進行可速。是故公路之興建實有其需要與價值在。自剿匪軍興，四川之公路建設，在中央統籌之下，設有專司，廣征民工，加緊修築，進展極速，故談及年來四川省內之建設，公路可謂爲四川近年來之最大建設。爰將四川公路建設之概況，爲讀者一述之。

二、四川公路建設簡史及公路局

四川之有公路始於民十三四年間，初不過謀縣與縣間之交通而已。四川昔爲防區制，二十，二十一，二十八，及二十九各軍，分區駐防，劃疆而治，且不時遠交近攻，互相火併，戍區範圍，因之時有變更。對於公路之修築，各自爲政，非但全川之公路建設無整個計劃，即在其本防區之內及防區與防區之間，亦雜亂無章，糾紛時起。民十六年間，巴縣迄簡陽地帶，隸屬於二十一軍防區內，該軍以渝簡馬路爲川東及川西聯絡之大幹線，甚關重要，乃設立「渝簡馬路總局」，管理自巴縣至簡陽路線。以官督民辦性質，令沿線各縣分修。民十七年，永川以上各縣改隸二十四軍，因防區關係，施政諸多困難，原定計劃，發生阻礙。二十年十一月，永川以上各縣，復爲二十一軍次第收復，全路復得統一。從事整理，全路告成，於是川省公路始有幹線之可言。二十一年七月，「渝簡馬路總局」改組爲「成渝路政總局」。閏二月，二十一軍召集建設會議，對於川省路政，有下列之重要決議：

(甲)關於川東路線者：

(一)將成渝路局改爲四川路政局，並於上東下東各設分局。成渝路未完工程，即責由該局尅日完成。

(二)渝萬路現僅修至分水嶺，應亟繼續動工興修。

(乙)關於渝黔路線者：

(一)以建築鐵道爲原則。

(二)本路測量，由唐副監督負責，尅日完成。

(三)由軍長派員會同唐師長擬就西南交通整個計劃，藉促該路實現。

(四)尅日成立籌備處以便進行測量及對鄰省及各方面接洽事項。

依此決議，二十二年冬唐式遵氏奉命將「成渝路局」改爲「四川公路總局」，委唐氏爲局長，甘績鏞氏爲會辦。唐氏擬有四川公路管理章程，凡四川已成立各公路，無論省有民有，均須依該章則受路局之管理，四川之有管理全省公路之最高機關，實自此時始。然當時公路當局，採「官督民營」原則，僅監督全川各路行政事宜，至行車營業權則屬於各路全線聯合公司之決議，其他則無何進展也。

剿匪軍興，軍運甚關重要，二十三年十月八日蔣委員長分電川黔湘鄂陝五省當局，限半年內完成川黔，川鄂，湘黔，鄂陝，川陝五省聯絡公路。由幹線進而謀省與省間之交通，四川之公路建設，始昂首邁進。二十四年七月，魏軍藩氏繼任爲四川公路局局長。爲便利指揮建築川陝及川甘兩公路計；是年八月四川公路總局奉命由渝遷蓉。國民政府軍事委員會委員長行營爲便於監督川黔二省之公路建設計，乃於是年同月成立川黔公路監理處，委胡嘉詔氏爲處長。此四川公路建設行政上之簡史也。

四川省內管理全省公路之最高機關爲四川公路局，該局掌理全省公路及其他屬於路政範圍之一切事項，對上照廳處待遇，直屬省府管轄，其對各縣政府，爲便於考核指揮征工築路計，省府准其行文用令；此四川公路局在行政組織上之地位也。茲爲節省篇幅起見，依二十四年九月軍委會委員長行營所頒發之四川公路局組織章程，將其內部組織系統，表列於次，以茲參考：

四川公路局組織系統

- 局長
  - 秘書室
  - 總工程師室：設計股，施工股，考工股
  - 總務處：文書股，警務股，庶務股，材料股，編查股
  - 工務處：養路股，電務股，事務股
  - 車務處：營業股，機務股，稽核股，管理股
  - 會計處：綜核股，出納股，票務股
  - 總段工程處—段工程處—區工程處
  - 測量隊
  - 養路段—養路區
  - 電話交換所
  - 營業段—分駐所
  - 車務段—車站
  - 機器廠

三、四川公路幹線及支線之分佈及里程

四川之公路建築，如雨後春筍，方興未艾。公路線網，尚未確定。修築中之公路工程之進展，與日俱異。茲僅據最近之統計及該局之計劃，作一概況之叙述。

甲、幹線——四川公路，以幹線論，已完成，未完成及正在修築中，計劃中者合併計之，則有：川黔，川陝，川湘，川鄂，川康，川滇（三線），川青，川甘十大幹線，悉以成都爲中心。試爲分別述之：

(一)川黔路：自成都起經重慶至川黔兩省分界之崇溪河止，此爲川省境內之路線；其在黔省境內者：自崇溪河起，經松坎，桐梓，遵義，直達貴陽。全線計長九百七十九公里，在川省境內者計六百四十公里。自成都起至松坎止，共分爲二大段：(一)自成都起，經簡陽，資陽，資中，內江，隆昌，榮昌，永川，璧山，至重慶爲川黔路成渝段。(二)自重慶對岸之海棠溪起，經綦江至黔省之松坎止爲川黔路渝松段。成渝段原有路線，急需整理，去年十二月初開工整理，本年二月底完工。渝松段之修築，路基路面保用民工，石方，橋樑，涵洞等工程，則採包工。工欵預算爲一百六十八萬元。全路已通車。自蓉至渝普通客車一日半可達；自渝至松，普通客車，一日可達。行車營業，概歸四川公路局辦理。

(二)川陝路：自成都起，經新都，廣漢，德陽，羅江，綿陽，梓潼，劍閣，昭化，廣元，至陝省之寧羌止。自成都自綿陽一段，原爲成綿路，保前年所修，路基已壞，去年十一月底開工整理，今年二月完工。由綿陽至寧羌一段，工程鉅艱，石橋達二百五十二座，涵洞及水管達二千一百餘道，隧橋達三萬五千立方公尺。此段之修築，路基路面保採義務征工，石方橋涵，採包工制，預算工欵達一百六十六萬五千元，由行營在四川善後公債內撥付。全路於本年五月底完工，六月一日起全路通車，惟北段尚未修好，行車仍感困難。全路計長四百十二公里，行車營業概歸四川公路局辦理。

(三)川湘路：自川黔路之綦江起，經南川，彭水，黔江，酉陽，秀山至川湘分界之茶洞鎭止，共長七百零四公里。去年十一月底綦江縣先開工，今年一月底，全線開工。全路之修築，路基路面，義務征調民工，石方橋涵等工程：則採包工制。全部工程費預算四百三十四萬六千餘元，由行營在四川善後公債內撥付。全路正在積極興築中，預計本年九月底可全部完工。湖南境內，由茶洞鎭起，經永綏，排比，乾城，瀘溪至畚箕灣，接已完成通車之湘黔路，直達長沙。此段約長二百公里，亦在修築中，預計亦可於本年九月底完工。

(四)川鄂路：此路係由川渝路成渝段之簡陽車站起，經樂至，遂寧，蓬溪，南充，岳池，廣安，渠縣，大竹，梁山，萬縣，渡長江而達鄂省之利川縣。全路計長八百零九公里。自簡陽至渠縣一段，長四百七十公里，已通車。分水嶺至萬縣一段，長四十五公里，亦已築成。由渠縣至分水嶺一段，長約一百八十七公里，於本年二月中開工修築，預計本年八月完工。路基路面工程，徵用民工，石方橋涵等工程採用包工；工程費預算一百三十萬零八千餘元。由萬縣對岸起至鄂省之利川一段，尚未興工。川鄂路路線，本擬由萬縣起，沿江東修至鄂省之巴東縣。第以萬縣至巴東一段，叢山起伏，工程浩大，乃計畫改由萬縣渡江轉入鄂省之利川縣。聞最近行營公路監理處決定修至萬縣爲止，另自川湘路黔江站起，別闢一線至鄂省之咸豐（長約二十五公里），以與咸豐至巴東之公路（已完成）相銜接。

(五)川康路：自成都起經雙流，新津，邛崍，名山，雅安，天全，瀘定，至康定。全路計長三百七十三公里。自成都至雅安一段，長約一百七十三公里，係昔日所修，業已通車，自雅安至康定一段，計長二百公里，因關剿匪軍事，極爲重大，本年四月行營奉令速修，路基路面，用兵工修築，石方橋涵等工程則採包工制。此段爲便利剿匪軍運，固宜從速築成，惟山嶺重叠，工程匪易。工程費預算爲一百四十萬元。現已開工，預計於本年九月底完工，但恐難如期完成。

(六)川滇路：由川入滇之幹路，據公路局之計畫，擬修中，東，西三路：

(1)川滇中路：自川康路之新津縣起，經彭山，眉山，夾江，樂山，犍爲，屏山，達川滇分界之宜賓。全路計長三百二十公里，新津至五通橋段（長一百四十二公里）及犍爲至清水溪段（長約十五公里），均早已修成。五通橋至犍爲，及清水溪至宜賓二段，尚未興築，是爲川滇中路。

(2)川滇東路：自隆昌起，經瀘州，納溪，江門場，叙永，達川滇界之赤水河，全路計長二百五十公里。除江門場至叙永一段長四十公里已完成外，其他皆未動工，是爲川滇東路。

(3)川滇西路：自瀘定起，經冕寧，西昌，會理，達普隆鎭，全路計長六百公里，爲計劃線，是爲川滇西路。

(七)川青路：爲計劃中幹線之一。擬自川陝路之綿陽起，經彰明，江油，平武，松潘，至索格藏寺而入青海。全路約長五百五十二公里。綿陽至江油長約五十三公里已築成通車，江油至索格藏寺，未經測量，何日興築，尚在不可知之中。

(八)川甘路：此路亦爲計畫線。擬自川陝路昭化站起，經保寧院而達甘省之碧口。全路長約一百公里，何日興築，遙遙無期也。

(乙)支線——支線爲幹線之營養線，甚關重要。茲爲篇幅關係僅將四川已完成，未完成及計畫中之各支線，名稱縷舉如下：(一)川黔溫棠支線，(二)隆宜支線，(三)璧遂支綫，(四)銅大支線，(五)安合支線，(六)遂綿支線，(七)遂內支線，(八)部南支線，(九)南跳支線，(十)廣鄰支線，(十一)渠蓬支線，(十二)江大支線，(十三)萬竹支線，(十四)成灌支線，(十五)新崇支線，(十六)新閬支線，(十七)廣北支線，(十八)德綿支線，(十九)綿安支線，(二十)成大支線，(二十一)雙崇支線，(二十二)成榮支線，(二十三)夾峨支線，(二十四)威遠支線，(二十五)計劃中之支線，有黔咸，太蓬，宣渠，廣閬，廣宜，雅懋，懋威，井內等八條。

綜合計之，四川全省公路之里程統計如下：幹線已築成者計一，九九〇公里；正在興築中者一，〇九一公里；尚未興築者計一，六八〇公里；合計四，七六〇公里；有路面已通車者計一，九五〇公里。支線：已築成者計一，七七三公里；正在興築中者計七二公里，尚未興築者計二，三〇五公里；合計四，一五〇公里。有路面已通車者計一，〇五四公里。合併計之，四川公路幹線及支線共長八，九一〇公里，尚未興築者達三，九八五公里，佔總長百分之四十四；已通車之里程計三，〇〇四公里，佔總長三分之一。四川公路建設，尙須亟遽進，於斯可見。（里程統計見表一）

表一：四川省公路里程統計 25年5月 （單位：公里）

幹線名稱	已築成	興築中	未築者	合計	有路面通車者
川黔路	640	—	—	640	640
川陝路	412	—	—	412	412
川湘路	—	704	—	704	—
川鄂路	515	187	107	809	515
川康路	173	200	—	373	173
川滇中路	157	—	163	320	157
川滇東路	40	—	210	250	—
川滇西路	—	—	600	600	—
川青路	53	—	500	553	53
川甘路	—	—	100	100	—
幹線合計	1,990	1,091	1,680	4,760	1,950
支線合計	1,773	72	2,305	4,150	1,054
總計	3,763	1,163	3,985	8,910	3,004

四、四川公路興建中應注意之幾個問題

四川之公路建設，正在邁進中，其中實有若干問題，亟應予以注意，並應加以研究而謀解決之方。茲就拙見所及，將問題之犖犖大者列出，與讀者一探討之：

(甲)汽車及汽油之供給問題

公路既經築成，則運輸端賴車輛，車輛自以汽車爲首選，而汽車之行駛，須賴汽油，是故四川之公路運輸，汽車及汽油之供給，爲二大重要問題。我國不能自造汽車，全國所需，悉須仰給於外人，故汽車之供給問題，不獨爲川省之問題，實全國一大問題也。年來國內公路建築，與日俱進，是以汽車入口亦與年俱增。試以最近十年之統計觀之，以數量論，各式汽車入口，民國十四年約三千二百餘輛，民國二十四年增至五千八百餘輛，以價值論，民十四年入口之汽車約值六百萬元，民二十四年增至一千二百餘萬元（包括汽車零件），增加一倍有餘。由渝萬二關輸入之汽車，雖忽多忽少，但亦有與年俱增之趨勢。且川省公路，正在亟亟興築中，路多則需車亦多，是以川省將來之汽車輸入，必大爲增加，可斷言也。

汽車所用之燃料爲汽油，故汽車增，汽油之消耗亦必隨之而俱增。以全國論，民十四年輸入之汽油約計八百八十九萬美加倫，共值七百萬元，民二十四年輸入之汽油約四千一百萬美加倫，共值約二千萬元。故自數量方面觀之，十年間增加三・六倍，自價值方面觀之，增加一・八倍，川省之汽油輸入，亦有相倣之趨勢。試自渝萬二關之入口統計上，觀察川省之汽油消耗趨勢。民十四年由渝萬二關入口之汽油爲八萬餘加倫，值約七萬元，民二十四年爲四十萬加倫，值三十萬元。至倫運入境者，爲數尚不可知也。

汽油不僅爲汽車之燃料，飛機，潛艇，坦克等軍事用具，亦非汽油不能發揮其威力，故汽油亦爲現代國家生存之命脈。觀夫國際石油戰爭之激烈，與夫年前意大利對禁油輸入制裁之惶懼，明過半矣。我國不產汽油（陝西延長及亦他煤礦副產之汽油爲量極其有限），全國所需，悉仰外人。公路之進展愈速，則汽油之需要愈切，而漏巵亦因之而愈鉅。據最近五年之海關入口統計，僅汽油一項，平均每年之漏巵，達二千萬元（輸入之柴油及機滑油等爲數亦頗可觀）。且一旦國際戰爭爆發，海口被封，運輸被阻，購求無從，則汽車飛機，豈不悉須停駛，坐以待斃？設車輛因燃料缺乏，不能行駛，則有公路與無公路等耳。更設或有而不能自用，竊盜以便，直入堂奧，其患更不堪設想。川省偏處西陲，距海遙遠，溯江運輸，運費巨且耗時多，陸路運輸，關山阻險，更感困難，設中國沿海被封鎖，則汽油點滴難入。是汽油之供給爲全國一大問題。川西盆地，蘊有石油，此項石油有無開發之價值與希望，實宜積極探鑽，勘測，研究，如有開發之價值，即宜鑽井設廠製煉，以謀汽油問題之局部解決，願政府當局注意者一也。謀汽油自給爲正當積極之途，而謀汽油之代替品，藉以減少汽油之消費，亦不可緩。歐西不產汽油之國家——如法國，已規定凡車用汽油內，須參百分之五之上等酒精，藉以減少汽油之漏巵。據專家之研究，汽油內加百分之五上等酒精，不致損傷汽車內部之機件。我國每年入口之汽油爲值約二千萬元，設政府規定全國汽車所用之汽油須參百分之五酒精，則年可省一百餘萬元之漏巵。川省汽油，成本既高，有否做行法國成例，試行强迫車用汽油參加酒精，藉以減少汽油輸入之必要，願政府當局注意者二也。汽車燃料，除汽油外，尚有柴油及木炭。柴油爲價雖較汽油爲廉，但亦須仰給於外人。惟木炭則國內到處皆產。川省森林尤富，木炭之供給不虞缺乏，且據最近之試驗，行駛成渝路上，木炭汽車，似無問題。然則川省公路是否宜採用木炭汽車，願政府當局注意者三也。

汽油之成本既高，運費必因之而貴；運費太貴，則公路運輸決難發展；公路運輸不能發展，則於農民經濟何所補益？又何必多築公路，爲他人多闢汽油銷場？故謀汽油之自給，爲中國當前一大重要問題，不僅爲川省之問題也。謀國是者想當不河漢斯言也。

(乙)關於義務徵工問題

四川之公路建設，在防區時代，各自爲政。公路之修築，漫無系統，築路經費之籌措，亦毫無成規。有者係民間集資興修，有者係由田賦附加抽取，有者係變賣各縣公產（如廟宇之類），籌資興築。雜亂無章，靡欵巨而耗時多。迨共匪竄川，中央軍隊，追剿而來，爲軍事上之便利計，乃統一路政，設有專司，徵工督修，爲四川之公路建設，開一新局面。

二十三年十二月二日，蔣委員長以冬秘京電通飭各省政府，應即分別擬定人民服工役辦法，謂：『查現代國家，人民應服工役，多已著爲定法，切實施行；蓋養成勞作習慣，促進建設事業，振發公益觀念，三者意義，胥在其中；即我國所謂：「使民以時」，及「欲富教民以勞」之古訓，亦正同此理。今我國生產落後，經濟疲敝，一般國民，尚隨處皆呈散漫惰怠之現象，則施行工役，實爲對症之良劑』。二十四年八月九日復以佳電指示國民經濟建設途徑八項，而以「提倡征工」居首，曰：「提倡征工，此爲國民經濟一切建設之本，而於水利交通，關係尤切。破除人民怠惰自私之積習，奬勵勞動服務互助之德性，於增進生產，更有裨益。凡造路，濬河，築堤，修壩，培植森林，開闢荒地，爲地方生產與福利所關，而需要多數勞力者，均宜以征工制度行之。政府必須期前規劃，先以宣傳，繼以指導，且爲準備妥善，設計周到；而民衆宜以參加義務勞動，爲國民之天職，踴躍以赴」。此政府當局所詔示吾人征工之要諦也。

征工築路不自四川始，江西已有先例在。征工辦法分(一)給價征工及(二)義務征工二種。前者征用民工，給予相當代價（工資或伙食費）；後者征用民工，不給任何代價。被征民工，非但須自備糧食被蓋，且須攜代築路用具，如鋤頭，土箕，扁担，繩索之類。據云修築川黔公路渝松段時，係採用按方給價辦法，而結果工作效率低微，多耗財力，工程進展，倍覺滯緩。故修築川陝路之綿廣段及川湘，川鄂諸路，概採義務征工辦法。凡公路經過之各縣，組織築路委員會，籌備並執行征工及築路有關事宜。義務征工之區域內，除老幼殘廢婦女外，凡年在十八歲以上，四十五歲以下者，均有應征之義務，不得違抗。設工程急迫，已征之工不敷分配時，得將應征年齡改爲十八歲以上，六十歲以下。至凡應征而不能親自工作者，得出代金，雇工代之。民工須自行攜帶被蓋，糧食，鋤頭，土箕，扁担繩索等項，前往工作。其工作範圍爲挖填土方，搬運石塊泥沙及敷壓路面等工作，至石方橋涵等工作，則由路局另行召募石工，給價工作。義務征工，爲求工作效率增加起見，凡在規定期以前完工之各組，其工程經工段驗收合於工程標準者，給予奬勵金。此義務征工辦法之大要也。

義務征工築路，優點甚多，其大者(一)可求公路建築用費減輕，(二)可求工程進展迅速，(三)採「多用民力，少用民財」之政策，可減輕人民負担。故自理論上言之，義務征工築路，確有其優點在。理論爲一事也，實施又爲一事也，理論雖佳，設實施不得其人，不得其當，致使流弊叢生，人民苦之，則難免不遺虐民之譏。當此內憂外患交相煎迫之時期，爲國家服工役，乃人民應有之責任。川省辦理之義務征工築路，法至善也，然實施上實有應加注意之點在。請試述之：

役民須有時，務使役興之頃，無奪農時，蓋無奪農時，農民雖離田畝，於其歲入無大損失。設不擇其時，隨意征工，路工既難得良好成績，而田畝又形荒蕪，兩不利，大非善政。故征工築路，農忙時以停工爲上策，如萬不能停工，亦宜僅擇其最要路線工作，且壯丁額宜爲減少，免妨田事，此願政府當局注意者一也。古來兵役，單丁獨子，皆在免征之例，征工築路亦應做此，且工作期限，亦應明白規定，否則壯丁逃避，以白髮老翁，稚年童子，携幼少婦作代替，非但築路之成績太壞，即目覩情狀，令人亦難安於心，此願政府當局注意者二也。使農民以其家中坐食之糧，攜至路旁就食，其食則一也，於農民無損而於國家有益，故征工築路，無需給予口糧，理論上所言甚是。然農民之貧富不等，貧者即坐食之糧，亦須隨時籌措，今令其遠行，其何以能備大批食糧？且何日歸來，亦均茫然。且距工程地段之遠近不一，遠者往往旬日始達，甚隨身携帶之糧，早已耗之於途程，安有餘糧以爲工作時之需？不特此也，築路有關軍事，誤則以軍法從事，故上方命令一下，縣長立即調集民工鵠候，鵠耗候時，糧又多消。今春修築川陝路之民工，有者糧盡，以樹皮草根糠衣爲食，此事想若爲仁慈之當局所聞，必不安於心也。故征工築路，應否給予口糧，願政府當局注意者三也。

川省本富庶，惜年來叠經災禍之摧殘，元氣大傷。吾人深知公路建設有關軍運者至巨，然使民服務，亦爲固本之道，如何能兼籌並顧，役民而非害民，願當局善爲處理也。否則征工有違農時，田蕪而災至，後患何堪設想，故對征工問題，願當局詳加注意也。

(丙)關於行車安全問題

公路交通，應極力爲商旅謀行車之「安全」，「確實」，「迅速」；「舒適」諸便利。防區時代之四川馬路車運，無整個計畫，民營長途汽車，純以謀利爲目的，破車重載，非但談不上「舒適」二字，即「安全」亦難保。四川公路局自本年二月起，奉命辦理全川幹路統一營業，將川省極紛亂之公路交通，逐漸引入正軌，完成川省路政之統一，爲川省公路交通史上，一大革新。月前川黔及川陝二大幹路之行車營業，概歸路局專營，明年之後，路局專營權利將及於川湘，川鄂，川康，川滇諸路，而完成全川幹線營業之整個統一。統一營業，確有其優點在，例如未經整理前，由蓉至渝，須五，六日始達，客票每人由三十元至五十元無一定標準，自統一營業後，自蓉至渝，普通班車二日可達，票價減至十八元，行旅稱便。是「確實」與「迅速」二點上，確見進步。然對「舒適」與「安全」二點上之成績若何？願略論之：

夫「安全」與「舒適」應並重，設不能同時兼顧，則應以「安全」爲首要。目前公路局辦理之行車，「舒適」固不必談，即「安全」亦難確保。行車肇事，時有所聞，小焉者頭破血流，大焉者臂折命殞。行車安全，爲辦理公路車運者之第一要務，設安全不能保，則公路交通之價值何在？行車永不出險，爲事實上不可能之事，但在可能範圍內，應力求出險次數之減少。想公路當局，當不河漢斯言也。

考行車出險之原因不一，有者由於工程上之欠缺，有者由於氣候之變化，有者由於其他意外關係，有者由於司機之疏忽。川省公路行車肇事之原因，據筆者之觀察，以由於司機之疏忽者爲最大原因，次則由於工程上之欠缺。

四川公路之興築，以利軍運爲目的，故偏重於里程之增加，而忽略於工程之週詳。是以懸崖危地，護欄多付缺如，護牆修築不固，上下山嶺，灣道多嫌急轉，灣道超高未設，標誌不全，路面寬度不盡符合標準，且鋪設亦欠完善，橋樑過狹，有者又無石欄，凡此種種皆足以助成車行出險。是對工程上之改善，爲不可再延之要事。司機疏忽實爲肇事之最大原因。促成司機疏忽之因子有五：(一)司機態度矜驕，不知謹愼，玩忽職務（筆者親見司機者駕車時，吃甘蔗，吸香烟，高聲與乘客談話，不集中其注意力，態度傲蠻，彷彿操生殺予奪之權者）。(二)駕車技術尚未臻純熟，即令其試開客車。(三)駕車時間，司機須用其全付注意力，然一人之精神有限，由蓉至渝，長途駕駛，一車僅有司機一人，精神偶有不及，危險立即隨之而生。(四)車行速度過大，途中遇有意外障礙，道路陡曲或其他危險處，閃避不及，遂致肇禍。(五)車開行前，檢查未週，機件途中損毀，轉動不靈，因以出險。凡此種種，皆爲行車出險之要因。故欲求出險次數之減少，應自注意司機人員始。就拙見所及，公路當局，除一面應研究歷次肇禍之原因，藉謀改善之道外，一面應對駛車人員予以極大之注意。就愚見所及：

(一)客貨運輸之安全，均操於司機人之手，其職責至爲重大，故司機人之技術，品性，體格，非經縝密之考驗，不能令其服務。經嚴格甄別錄取後，仍應予以充分之訓練，先令其開駛貨車，俟其經驗豐富後，再令其開客車，庶不致以人命爲其練習之犧牲品。

(二)公路當局對於司機肇事之處分，定有專條，處罰綦嚴。然處罰雖嚴，而肇事如故，是僅以嚴法作消極之預防，收效殊微也。毖不如恩威並重，獎懲俱行。嚴法懲罰，作消極之預防，加薪獎勵，作積極之利誘，使其謹愼將事，防患於未然。公路局雖亦有奬勵規則，惟緣過於籠統，似宜再加改訂。「重賞之下，必有勇夫」，並非虛語。果能使司機對其所駕駛之車輛自願加意愛護，不但可避免肇禍，且可延長車輛之壽命，誠一舉而兩得也。

(三)長途行車，每車應有司機二人，替換工作，藉免一人因過於疲勞而肇事。

此外對於出險後之救護，亦甚關重要。應備若干救護車輛，停於沿線各站，以備救護。客車悉應携帶輕便電話機，以便中途出險時求援之用。吾人並非對公路當局過於苛求，第以人命所關，誠難緘默也。

五、結語

公路建設爲中山先生遺教中重要建設之一，建國方略一書內，曾有建築一百萬哩公路之偉大計畫。蓋公路之建設，對於發展經濟，通惠商工，促成統一，鞏固國防，有莫大之貢獻。歐洲工業革命，公路發展爲其重要因素之一。中國經濟落後，大規模興建鐵路，礙於財力，難以立辦，故惟有廣建公路，以爲振興之對策。經中央之督促，年來各省對公路大事修築，各省公路之完成，大有突飛猛進之趨勢。據全國經委會公路處之統計，全國已通車路線達八七，三五九公里，已興工路線計一六，九三八公里，是全國公路已達十萬公里矣。川省公路，自民十三年開始建築，截至本年五月底止，已完成者達三，七六三公里，已興工者達一，一六三公里，合計之佔全國二十分之一。然在此社會不安，財政支絀之狀況下，能有如此之建設成績，實保難能可貴，然而七省聯絡幹綫，僅成其二，縣鄉支綫，多待修築，川省公路網之完成，爲期尚遠。其有待於政府之嚴厲督促，公路人員之奮勇努力，民衆之熱心協助者正多也。

川省交通，素感不便，不特經濟難以發展，即推行政令，亦大感困難。今者公路興築，迅速邁進，將來公路網完成後，與甘，青，陝，鄂，湘，黔，滇及西康諸省取得聯絡，即無懼乎水道之被封鎖，此有關國防者至爲重大。自政府方面言之，過去川省之所形以成防區惡制，戰亂達二十餘年者，交通不便之關係，居其大半。今者公路建築，與日俱增，交通之阻塞既減，政令自易普及，上情易傳，下情易達，政治當必日趨進步。自經濟方面言之，公路日多，運輸稱便，則農業經濟，工商企業，皆可由之而日臻繁榮。其他如有利於肅清匪患，貫通文化，更不待言矣。總之，四川公路，無論自何方面言之，均有其重要性。便利剿匪軍運，乃具臨時性質，發展經濟，貫通文化，統一政治，鞏固國防等，乃具有切要之永久性。川省處地特殊，需要公路交通較任何省爲迫切，公路之重要，亦較任何省爲重要。對已成各路應如何善爲保護之，利用之，對在興工中之各路應如何促其早日完工，對於尚未興築之路，應如何計畫早日興工，皆爲四川公路當局應負之要務。行車營業既歸統一，則公路當局應一掃商辦之惡習爲人民謀便利，幸勿蹈以往中國官辦企業之慣例，以路局爲「衙門」，爲位置私人之所，徒擴國帑也。（完）

一九三六，七，二十日。於成都。

文藝

第二百零八期

一　本刊每星期一三五及星期日出版
二　本刊通訊處：上海法租界愛多亞路一八一號大公報文藝編輯部
三　本刊除特約稿件外歡迎各方來稿登載後並致薄酬
四　來稿如欲退還須附下貼足郵票之信封

蛇

唐俊清

我還能有這麼的閒暇，安靜地坐在黑漆而發光亮的桌子旁邊，像一個淪落的紳士那樣，雖然失去了往昔的風情，却還存留着那種可笑的姿態；神往于冊籍之間，任情作一種飄緲的遐想，倦了的時候放着輕緩的脚步在屋子裏繞幾個圈，以平和過於興奮的神經。我不會忘懷去欣賞窗外的景色，那兒有個綠茵如錦的草坪，傍着白粉牆那邊栽着的幾株兀然屹立的青翠的松柏，那是常使我起着肅然之感的。薔薇花凋零了，而榴花却似火那樣吐着紅燄，青梅與枇杷也都可以採摘了。而尤其使我喜愛的是臨窗的一株玉蘭花樹，它有着健壯的枝條，和油綠的葉子，那花朶彷彿是出水的白芙蕖一般。向陽的花朶都開放了，而隱藏於綠蔭裏的花蕾，却似僧人敲木魚的槌子似的正含苞待放呢。

這兒的聲浪是均勻的，鄰近孩子們的念書聲和叱嚓叱嚓的機織聲一樣，並不會攪擾我的靜寧，雖然有時候我也會被枝頭啼鳥的宛轉的歌喉而驚喜着從書本中抬起頭來，聽着窗外波水聲和沙沙地掃落葉的聲音而凝凝地凝想。

憑着窗時，我是愉快地望着它富于生命力的軀幹和張着翠綠的葉簇，舖住那庭園的一角；樹蔭之下有一口井泉，常是有人在附近洗滌的。那從樹上掉下來的黃的葉子，是散佈在井欄的四周，我眞不信這個季候會有落葉的事情，而它竟然在生命素充富的現在蕭蕭地落下來了。

想到自己正有一個落葉似的心情。

「一株樹常是有希望的，縱然落葉了，還能萌生新芽，新的生命，新的青翠……」沙寧集中郁里的話在這時又浮上我的心頭，我想：什麼時候我能有新的生命新的青翠呢。

——啊，啊，看哪！樹上有一條蛇呀！

當我踱回自己坐前的時候，突然有一片鼓噪聲從庭院裏揚起了。我略一提神傾聽，隨即坐下來，自己覺得這已不能引起我多大的興味了，我爲了找一個英文字而重把那字典翻着的，似乎我要從那裏找尋失去了的風情一般。

——看哪！看哪！一支青梢蛇，有毒的，打死它！

那聲音是稚長的高地激盪着我的耳鼓，坐在我左近的閱書的人一個個都跑向窗口那邊去看望了。這時我已再不能抑住自己跳躍的心，於是我也被傳染了似的立即大踏步走向人叢中去。

開始我驚異地瞥見騰躍空中的那支蛇，接着我立即恍然那是由於孩子們的戲弄，用竹竿尖將牠挑動了的緣故。那樣一上一下播弄着的生物，雖然已失去了抵抗的能力；而它還是那麼倔强地張着嘴，似乎要吞噬什麼似的。對於這一小生物的生命的被毀滅，憎恨是超越了同情。理由很簡單：「蛇蝎猛獸」那是怪不吉利的，無論怎樣，牠們已早被人類判定是有害毒的東西。可憐的瘖啞的動物，牠們大都無辜地被犧牲，緘默忍痛而絕了。

想想確實太悲慘太可憐了。僅僅是歇息在樹枝上作個短暫的休息，如一切有感覺的生物一樣，對於美麗的青翠的花和葉欣賞一下的幸福總該有的，可是不管怎樣，牠們是有罪的；牠們的先代撒播了罪惡的種子，都要從牠們身上來償還，那也是天經地義的啊，可憐的瘖啞的動物！

我爲了那小生物的被毀滅而感到愴然，我是悄悄地離開了人叢，但我耳中仍然繼續聽得一些觀衆在做着幫凶：有的說儘丟在草地上是不會死的，有的說那個小生物故意在裝死；接着我就聽得一片劈劈地彷彿是皮鞭在抽着一個罪囚的那種無情而殘酷的聲音。我的心在跟着那聲音而起伏着，我的血在沸；我全然明白過來了，那小生物的生命是怎樣地完結了的。

——好了吧，給它扔到傳芳橋河裏去吧。是一個掃落葉的人的口音。

我推開了手邊的字典笑了起來，幸而沒有笑出聲，但這已經引起了旁邊一個銀行職員的注意。我開始發見他在翻閱一本簿記。我想這太可惜了，他不是一個歷史家，不然他大可握起他的筆揮一下，這至少是值得紀載的史實。但我繼續一想，一個銀行職員也好，他們清算帳的手段也許比歷史家更高明些吧。

我們的眼睛不期然的交會了，我爍爍的眼，動動嘴很想這樣地問他：「你是有個最冷靜的頭腦的，那麼請問這一筆帳究竟怎樣紀載它呢？」他笑着望着我，又翻着那本簿記，沈默着。我覺得有點沈悶起來，重又踱了開去。

庭院是一片靜。

我忘情地走到窗前伸着手去握玉蘭花樹的健壯的枝條，我想這事情它是最明白不過的；但它老是那樣沈默着，只搖動它翠綠的葉簇洒下了幾點疎疎的陽光，接着我就又聽得沙沙沙掃落葉的聲音在窗外揚起了。

「一株樹是常有希望的，縱然落葉了，還能萌生新芽，新的生命，新的青翠……」

——好了吧，扔到傳芳橋河裏去吧！

那聲音這一次，是從我的心腔裏發出的；於是我又痴痴地笑了。我甚至不管玉蘭花樹注意我與否，我還是把那笑的影兒像水波那樣流漾着的。

爲的是我像一般最歡喜聽好話的人一樣，對於那種帶有祝頌和讚美的詞調，總覺得有點爽目怡神；——那麼，現在我是應得笑一下了，無論怎樣，這「傳芳」兩個字就够令人神往的了。

感謝那掃落葉的人，他有個好心思，替這瘖啞的動物有一個好名兒的葬身之地。

玉蘭花樹也笑了起來，但我覺得他笑得有點古怪，我想：它的笑或是因我而發的；而我便在這時將笑影收歛了。

猪玀

野蕻

寸安伯今天高興的很，他放鋤頭時，要不是那一大串紅辣菽掛的牢，一定就被撞掉的；幸好笠帽上有繩繫在下顎，不然也得被碰翻的。他太興奮了，走路失了常態：左右歪倒的雙肩上，架着不住搖擺的腦袋。

「你喝醉了？」

他剛在堦沿上立穩，老婆就這樣問他。她正在灶臺前揭鍋蓋，熱騰騰的汽，籠罩着她底臉。從天窗上漏下來的陽光，正正滴滿了鍋，鍋裏是金黃色的午餐。

「你這老母驢，見我哪天喝酒來！」

喚着老婆的諢名，詼諧地回答着。不錯，他是不喝酒的。不要看他的臉紅，那是健康的波紋哩。瞧，他笑了，額角畫出快樂的折線，腮巴上映顯着圓的輪廓，黑鬍子下面是白牙。

「那你高興什麼？」

老婆又問他時，他已經坐在桌前了。金黃色的午餐在面前擺着，他却不動；慢斯斯地抽起煙來。他右腿壓着左腿，左手摸弄着膝下的足脛，一身的重量全壓在右腿上了，右肘腕拄着膝蓋，成個老鷹躬背的姿勢。他故意呆着臉不回答，其實早就耐不住了。煙管在他嘴裏咕嚕咕嚕響，他並不拔出來，顛頭顛腦地道：

「你猜」？

「我看你中了邪，買幾張黃錢燒燒吧。」

「吓！你這老母驢！」他並沒惱怒。夫妻已然在笑罵裏過一輩子了。

「周文王七十二卦，你不占一課好的！」他努力把那鍋烟吸掉，捲起了袖管，把捲着的腿擺開。「我要買一口母猪，餵牠個三年五載，看我賺一筆大錢吧。你整天埋怨沒錢花，等母猪生了小猪，看是不是錢！」

「什麼？」

「餵猪。你愈老愈聾！」他吃起飯來了。

「可不要餵猪呀！」她的下嘴巴痙攣地顫抖着，就數數落落地說起來。「你就忘了民國六年：那母豬一窩生了十二口，到後來沒有糠吃，就生生餓死了三個。活着的送人，人不要；賣，賣不出去。忘了你都把牠們裝在口袋裏扔在大路上了。」

「去年的曆書今年用不得，你休囉唣民國六年！」寸安伯臉上微微起了怒。「民國六年寸草不收，不要說猪仔，人沒死絕種還是天老爺的恩佑！」

她不看他，一個人走向灶前，還不住咻咻着。他聽不慣，就端盌走出門外。

「吃得什麼飯？」鄰居們問他。

「仙人吹笛。」他爽快地回答着，就把手拿的東西橫在嘴邊啃——那是蒸熟的玉茭穗子。

「眞好名稱。」鄰居們稱讚着。

傍晚他從田裏回來，連氣都沒喘，就放下鋤跳進猪圈：把午晌備好的木材棚了個窩，把舊有的猪槽用水刷淨。老婆喚他吃飯，他也不理睬。直到月亮昇起，銀白的柔光撫慰着他那苦累的身子時，還沒停歇。他喘氣流汗，向圈底鋪新土。

第二天，一個肥胖的母猪被捉進圈裏來了，牠的尖嘴在圈裏停止了後，老婆端着一瓢糠走來，牠那發亮的鬃毛閃爍着炬黑的光輝；一雙碩長的耳朶，幾乎墜在嘴頭下了。兩隻深藍色的眼睛，驚愕地張望着。

「好大的猪呀！」她拿糠瓢敲着猪槽喊。「玀玀玀……」

「不用你誇！不用你餵！」寸安伯還生她的氣。「我誇獎不起！」

秋熟的時候，蕎麥田像一條銀河，蜿蜒地伸展在森林邊；紅高粱像無數的火炬，照耀着藍色的長天。寸安伯收割他的蝙蝠穀，黃金穀的大穗子在他手裏搖擺着，他却不喜歡，一心一意想着那口猪：貓三狗四，猪五個月一窩，五年以後，少說也有百八十。他不覺自言自語道：

「看我開猪場吧。嘻嘻……」

他在猪槽邊放一個五斗甕，裏邊盛着滿滿的新糠，備隨時可以挖出來餵。一有了閒空，他就蹲在槽邊看，猪把嘴深觸着槽底，咕噥咕噥地吃，舌子呱噠呱噠地響着。

猪沒明沒夜的開始了嚎叫，餵牠新鮮的大棗都不吃，嘴在槽邊一觸就又跳到圈裏嚎起來。寸安伯明白這些，他就打開猪柵，趕上牠往申峪村去了。一壁走，一壁笑着。

「猪和人一樣，誰也知道那回事兒，眞他媽怪勁！」

他把豬趕進人家的大門，院心就正是他所尋的那小子，那小子把腦袋倒栽在面盆裏，裸着兩個寬肩膀在沐浴，聽得有人聲就拔出頭來，水在臉上淋漓着。

「在過道南邊，」那小子看見豬，就明白是什麼事了。把手一指。「你開開小門就是。」

他把那扇小門一開，喲！眞把他嚇壞了！那個高大的豝豬像一隻熊，强悍地立在圈心。兩個扁豆形的大眼，放射出暗藍的兇光，全身的力量貫通在牠的兩條前腿上，像準備捕攫什麼。母豬眞識相，順門就跳進圈裏。那豬毫不客氣，一躍就騎上背去。母豬聳着牠的尾尻骨，嬌態地打哼。寸安伯扭轉身來，猛把門閉住。

那小子已經沐畢，他揹着上身說：

「我剛把圈打掃淨，你來得正好。」

說着就去開那扇小門，寸安伯心慌了，他吶吶地說：「年輕人，不要看，不要看。」

那小子向他做個鬼臉，就把腦袋伸出去。

他把豬趕回來時，天已經漆黑，那母豬跳到圈裏飽飽吃了一頓，就臥下去了。

老婆問他：

「出了多少錢呀？」

「老規矩：兩毛。」他笑了，望着在星空下安靜的豬。「這才眞是倒貼！」

五個月以後，那母豬果然生了十二個小豬。豬仔們一出世，就把母豬放倒，一張嘴啣着一隻奶，拚命地吮。豬圈裏容不下了，不見太陽的冬天，圈裏過外寒冷。寸安伯把窩裏厚厚舖了一層麥楷，好令牠們晚上過夜；白天就敞開豬柵，任牠們滿院跑跳。

春天來了，寸安伯到鎮上買菜籽，回來的時候，聽不見院裏有一點動靜，便問老婆：

「那豬呢？」

「豬在圈裏呀。」

他到圈裏察看，圈裏並沒有。老婆拿糠瓢在槽邊敲着：「玀玀玀…」窩裏也沒東西出來。

寸安伯急了，把眼一瞪，大聲嚷道：

「那豬呢？」

老婆膽怯地望着他，下嘴巴痙攣地抽動着，說不出一句話。他去問鄰居，鄰居們也沒見。村外去找，村外也沒有。艷盛的雲苔，和蝴蝶般的蠶豆，燦爛地開滿了田野，到處是紅紫和金色的花朶，却沒有那口豬。

「誰見我的豬啦？那領着十二個小豬的豬！」

沒有一個人回答他。柔媚的太陽在他頭上欣笑，像他去年修理豬圈時那樣。而今他則懊喪着臉，在阡陌上徘徊，無邊的嘆息，圍繞着他那黑的短鬚。

後來，他握着拳頭，計劃回家揍那老母驢了。

大家顧問

上海職業指導所主編

從失業說到外勤記者

（翻吳）

失業問題，一天嚴重一天，從茫茫人海中，要想求一噉飯地，難若登天！有的人因精神大受激刺，思想突變：有的則志氣銷沈，怨天尤人；或則奔走乞憐，自喪人格；此外尙有抑鬱牢騷，不惜走入歧途的。這幾種人論情，都有可原；論理究嫌不自振作；因爲失業人們所要求的是復業，非怨尤所能解決，非奔走所克有濟；走入歧途，更屬自塞光明之路。一定要精神格外振奮，先行自己檢擧自己，學識的缺點何在？技能的缺點何在？道德的缺點何在？要毫不自諱，毫不自大的，一一檢擧出來。再看看我的長處何在？我的個性近於何種工作。缺點要彌補，長處要滋養。最後看看社會，現在何種人才，尙有需要，三方面都弄清楚了然後做復業的準備。比如外勤記者，各報館都感缺乏滿意的人才，你的個性是好活動的，你的觀察敏捷的，你的身體是健强的，你的國文又是很有根底的，那麼你大可預備做個外勤記者。外勤記者所需要的智能，當然還有幾種特殊的，你便該痛下決心，找一所相當的學校去補習，大致化了一年半載的光陰，可以備具外勤記者的資格，在學校雖未必一定替你介紹職業，但是一般名記者很多是你的老師，一有機會，第一自然先輪到你，比較怨天尤人，奔走乞憐，走入歧途的三種人，不是有把握的多，穩健的多麼。外勤記者原不過是個例子，其他方面，還多着呢！總之失業的人們，要希望復業，必須要有切實的辦法，辦法不定，或雖定而不切實，或雖切實而不實行，始終斬不掉當前的荊棘，復業便爲鏡中花，水中月了！

投考銀行

答曹劍峯君

大衆顧問先生：茲有疑問三則，請詳細答爲感：

（一）現在投考銀行練習生，須何種資格？投考行員，須何種資格？

（二）鄙人會畢業於湖南民生計理學校銀行科速成班；（此校已在省教育廳立案）可否投考銀行行員？

（三）湖南民生計理學校速成班畢業文憑所貼之印花爲五角，其資格相當於普通學校何種資格？究竟文憑上所貼印花之多少，是否即定資格之高下？

一，答初中畢業程度，可投考銀行練習生，高中及大學畢業者，可投考助理員，凡有同上學力並有相當經驗者，可投考辦事員。

二，答銀行科速成班，係職業補習學校性質，不能認爲專科學校，或職業專科學校，故其畢業資格，核與中等學校畢業者相當，如於銀行簿記，銀行學，匯兌學，保險學，運輸學等專門課程，均經熟習，可作高中商科畢業程度。

三，答畢業資格之鑑定，在主考人方面，與文憑所貼印花稅票之多少，無甚關係。

自修國文

答倪則豪君

顧問欄編輯大鑒，逕啟者，敝人現擬於業餘自修作文，但苦無修改文卷者，請代爲介紹，但敝人月入有限最好能有義務性質之教授，每月酌量均貼一二元之數，對於文卷一項，由郵遞送，郵資概由敝人自理，敬請貴欄賜覆殊多感謝。

答：上海華龍路八十號有穆氏文社，用函授方法，指導自修用書，並修改作文，按程度之高下，分組教授，每學期納費四元，可請逕向該社索閱章程。

投考航空學校

答朱凉桂君

編者諸位先生均鑒：鄙人；爲一青年，曾修業北平新聞專科學校，現被介紹至本埠立報社服務，鄙人因見國難日深，個人想做一些有實際力量的準備，故想加入軍隊，且平素對航空特別感覺興趣，豈我國空軍人員尙感缺少，故欲入航空軍校，以便將來可以實際替國家出些氣力，惟對該校之任何情形，毫不熟悉，故煩諸位先生將下列問題，調查解答：

（一）洛陽，杭州，南京，南昌，四個航校的通訊地址，請代爲調查，答覆？

（二）這四個學校何時招生，鄙人每日看報，全找不到，故無法報名，應向何種機關探詢？招生期間，有什麼法子，可以知道？

（三）投放程度如何，費用共需多少，幾年畢業，畢業後，是否可實地去工作？

答：航空大致分駕駛，修理，測量等項，就足下情形看，可入上海呂班路中國飛行社特設之飛行班，中等教育程度，該社所招第一屆飛行班學生，已開始學習。其餘各校，容調查再覆。

修學問題

答王寬海君

大衆顧問欄先生：我是一個已畢業的初中生，因爲受了農村經濟破產的影響，所以沒有能進得高中，現在我雖然在申服務，然而覺得我的才力總是不够，近得友人給我私立民治補習學校章程一份，細觀之下，覺得很好，意欲前往補習，因不知該校可靠與否，故特函詢，今有疑問幾個，勞神代爲指示：

一，該校分初，中，高三級，每周共授課十二小時，但學費則不分上下，半年一律二元，所讀之書竟不比市商會夜校爲淺如高級中英文（New China）在市商會要讀一年半，而該校則半年可矣。市商會之英文法，爲英文典大全（讀一年半）而該校之英文法爲英文修解及作文法（半年可完）並加讀國文及法文，由這樣看來，似乎是比市商會好，而學費又比該商會便宜，眞是貧困學子最好的一個機會，但竟究內容，還待詳示。

二，該校畢業後是否能代尋職業？文憑是否有效？以上二個問題務祈懇切的指導和解釋，就請書面答覆。

一，答讀書應分明質與量，所謂「質」，即書中材料，所謂「量」，即材料之多少，材料既有深淺之分，而人之天資亦有良莠之別，故讀書應取何種材料，與材料應支配多少，因人而異，應請先明此旨。

二，答民治補習學校及市商會學校，均係職業補習學校，爲職業界青年補習應用學科使其本位向上而設，並非專爲青年急於造就專才者而設。故類此各種學校，但可認爲補充學力之機關，不能視爲得業之捷徑，或視爲資格之証明。

答袁世和君

貴顧問欄先生大鑒，鄙人年已十七，曾畢業於寧中附小，在家等待生意，已有一年，現在還是無處學業，特請貴顧問欄先生介紹。

答：足下小學畢業，欲謀職務，可向上海華龍路八十號上海職業指導所，索取委托介紹職業簡約及求職表，填寄該所登記，一面仍在他方自行留意，俾多機會。

答司馬梵霖君

答：電影明星胡蝶女士，及明星公司周劍雲君，曾留俄考察多時，關於該國劇院情形，可請逕詢胡女士或周劍雲君。

答袁淑均

答上海職業指導所編印之「應考郵局須知」每册二角，可附郵票二十分，逕寄上海華龍路八十號該所購買。

升學問題

答徐建君

編者先生：現在有幾個問題要請你們答覆：

一，上海那幾所大學設有「教育學院」，並研究「民衆教育」和「社會教育」？

二，上海有沒有專門從事于「民衆教育」和「社會教育」的機關？

三，上兩項如果有的話，請介紹該兩項主持人的姓名，除此而外，再請介紹一些從事于「民衆教育」和「社會教育」的專家。（以在上海者爲限）

一，答上海大學之設教育學院者，載本所編印之「升學指南」另郵寄贈一册，以作參考。

二，答關於上海立案之文化教育團體，載本所編印之「升學就業指導」第廿八，廿九兩頁，另郵寄贈一册，敬供參閱。

三，答關於文化團體之名稱負責人及地址，查閱第廿八廿九兩頁便知。再來信未有通信處，以上二書無從寄奉。

研習銀行業務

答高敏君

編輯先生：久仰先生爲大衆服務，曉覺得益非淺，茲有問題數則，請詳加指示幸甚。

一，關於銀行一切事務，有否著作可供增進學識之用？

二，銀行會計事務及原理，請介紹數冊，便於初學自習之書本。

三，銀行利息各種計算方法，有否專門書本印行？

答：關於銀行學參考用書，介紹數種於下：

1 馬寅初編　中華銀行論
2 楊蔭溥編　上海金融組織概要
3 馬寅初　演講合集
4 劉世勳編　銀行學ABC
5 陳其鹿編　銀行原理
6 H. G. Moulton: Money and Banking

墨索里尼與新義大利　每册四角　不收郵費

馮炳坤譯

墨氏爲歐洲兩大怪傑之一，他曾做過運送石子的苦力，他當過誘導孩提的小學教員，他曾作過艱苦卓絕的新聞記者，他曾充過爲國爭光的戰門兵士，經過數十年的奮門精神，纔有他現在的成功，「墨索里尼與新義大利」這本書是他的傳記，也就是他的成功史，新義大利的造成，是他一手包辦起來的，關心世界形勢者，不可不讀此書

每册四角，郵費免收，存書無多，購者從速

大公報出版　上海福州路大公報代辦部總售

大公報記者長江著　中國的西北角　出版　定價每册一元　郵費一角三分

長江先生所撰西北紀行，自在大公報發表以來，獲得全國讀者之歡迎，紛紛來函要求發售單行本，以便購存。茲特商之作者，就成蘭紀行及祁連山南北賀蘭山四邊各篇，加以整理，附刋地圖，以資考證，並插入照片多幅，藉示風景人物之一斑，現已出版，即日發售，關懷國事留意邊防者不可不人手一篇，書印無多，購希從速。

天津大公報出版部啓

分發行處上海四馬路大公報代辦部

北平絨線胡同大公報分館　漢口黃陂路大公報分館　杭州國貨大街公報分館及各地大公報分館分銷處　國聞周報分館分銷處皆有代售

王培槐律師受任大公報南京分館常年法律顧問啓事

嗣後如有侵害本報南京分館一切法益事宜由王培槐律師負依法保障之責此啓

王培槐律師事務所南京城內建康路二七〇號電話五二七〇五

大公報

中華民國二十五年九月二日 （星期三） （一大張）

本市增刊 （不另取資）

漫談

私立學校的學費

群樵

因爲國立大學投考的人太多了，我有一位朋友便不得不去投考私立大學，寫了一封信去，要來一份簡章，翻開裏面一看，最令人驚異的是繳費之巨。

計每一個新生入學，第一學期就要繳學費六十元，宿費二十五元，建築費十元，制服費十五元，體育費三元，圖書費三元，醫藥費三元，入學費五元，軍訓費一元，義務小學經費一元，賠償費五元，出版費五角，校徽費七角，除各系雜費沒有列入以外，總數已經在一百二十幾元以上了。

這個數目，在有錢的人看來，固然滿不在乎，但是，在目前農村經濟破產，整個都市都陷於極度凋疲的時候，一個學生，單是一學期的學宿雜費，已有一百多，連同其他食費，書籍費，和所有的一切雜用，至少每年總在五六百元左右。一個家庭要負担這樣一個數目是多麼的不容易。倘若長此以往，則我們中國的大學教育，將完全變成一個貴族的教育，在私立大學裏，窮學生根本沒有受教育的機會了。

我們希望私立大學的收費減低，因爲，無論如何，我們總不願學校太過份的商品化，如像建築費，入學費之類的費用，最好是不要取之於學生的身上才好。

不過，據我們所知，一百二十幾元的費用，還算是比較少的，本埠的有些私立大學，甚至還有每學期規定繳一百九十幾元的，這只好使許多窮學生「不得其門而入」了。

新秋的龍華道上

李泊康

有人說，龍華是春天的，在春天，可以見着如桃花的少女，同時，也可以見着如少女的桃花，眞的，龍華的春天是撩人的哪。桃花如像錦繡一般的在四野怒放着，遊人來來往往的相接着，尤其是一般的年青的少女，好像要與桃花爭艷似的，打扮得是那麼的美麗，又是那麼的芬芳。

春天過了，接着就是逐長炎熱的夏，這時的龍華，顯然的就冷落得多了，在上海的人們，再也不喊「到龍華遊玩去」了，而變成「到高橋游泳去」了，想起春天時候熱鬧的情狀，見着夏日的冷落的情形，正有如一個被棄的少婦，感着他歡樂時候的情狀的一樣。

然而，秋天來了。

要說，龍華是宜於春天的，我倒不如說，宜於秋天的還要妥當一些。因爲在上海的人們，每日只是在金迷紙醉中過着他們沉醉的生活，春天固然是辜負過去了，同時，又何嘗領略到秋的趣味，秋的情況來，夏天過去了，蟬翼紗的旗袍換上了嗶嘰的衣衫，白色丁的西裝，換上了灰色的夾袍，這就是時髦的摩登男女對於秋之欣賞，秋之點綴，要是說，你問他秋天的情趣如何，他搖着頭說：「啊啊，現在又是秋天了。」

可是，在龍華，春的意味固然特別的濃厚，而秋的情趣，也是特別的豐富的，我前天到龍華去，聽着蟬子無力的嘶叫，見着樹葉迅速地飄落，我方知道，秋天眞的是來了。

是的，秋天來了，在龍華路上，看着蒼穹碧落的天空，聽着唧唧蟋蟀的幽鳴，這情味，確實有秋天的情味的，在上海，不知是怎樣的，天空老是低壓在我們的頭上，壓下來，再壓下來，使我們不能吐氣。所謂，秋高氣爽的話，那是不適宜於上海的。可是，在龍華，那就不同了，看慣上海低矮天空的人，一時跑到龍華，見着龍華的天空是這般的開朗，這般的高闊，他一定會驚奇，「怎樣，龍華的天空與上海不同似的。」是的，龍華的天空與上海不同，龍華的新秋的天空，像平靜無波的大海一樣，高上去，高上去，再高上去。

在龍華，春天是桃花的世界，秋天却是蟋蟀的天下。你走到這兒，是唧唧的蟋蟀聲，走到那兒，也是唧唧的蟋蟀聲。上海，盡是嗚嗚的汽車聲，轟隆轟隆的電車聲，嘈雜的人聲，雖然，偶爾一個蟋蟀躲在牆角下，偷偷的叫喚，可是，這一種叫喚，是何等的微弱，何等的可憐呀，秋天是虫的世界，可是，這一種叫喊，好像阿比西尼亞的皇帝呼籲正義的一樣，是這樣的微弱無力的呀，秋天是不在上海的，要領略秋虫趣味的話，那麼，秋天是在龍華的。

再說，四野的樹木與花草吧。春天，固然是他們最得意的時代，可是，到了秋天，他們也並不感着怎樣的頹喪，雖然，樹上掉下了第一片樹葉，這就是說，是他們死亡的信號，可是，在龍華，四野的樹木，依然是那麼的遒勁，那麼的得意呢。

是秋天了，在龍華，我們只感覺着一股淸新的活力，並沒有感着蕭殺的景象。

因而，這幾天，遊龍華的人，依然是很多的。坐着汽車去的，在龍華道上漫步的。這些人可以說是懂得生活情趣的人，而有許多人是不懂得的。

小問題

駱駝爲什麼能耐飢忍渴？

因爲駱駝的胃旁，有許多小囊，裏面貯藏着清水；背上又有凸起的肉峯，裏邊含着大量的脂肪。在牠不得外水和外食的時候，均能藉此分布全身，所以牠可歷數日不渴不飢，最便於沙漠中旅行。

隔夜算命

霓虹

在上海，只要你是個歡喜看閒事的人，那末，每天總可以見到有不少的希奇古怪五花八門的新鮮玩意兒在這大都市中演出吧！這幾天，上海的每條街頭巷尾間又新發現了一種叫什麼「隔夜算命」的玩意兒，幹這項買賣的多是幾個年逾知命的老頭兒，身上都套有「一領靑衫」，看模樣兒到都是文質彬彬地，像是個不第的窮秀才，一手握着一個串鈴，一手提着一個應用包袱，做買賣時，三四個傢伙老是合夥兒連在一起，一個把串鈴搖得震天價響，另幾個就把包袱打開，取出一副算命的器具來，這玩意兒包括一張八卦圖一個籤筒和一大堆黃紙包！

據說，平常的算命是要事主先報告了自己的生辰八字然後才能算出妻財子祿來，請隔夜算命的排八字就兩樣，他可以不經你開口能算出你姓甚名誰(?)妻財子祿有否？分毫不錯，要是有一點兒不對的話，還可包退還洋啦！因爲隔夜算命所講究的就是這點，不然的話，不算隔夜算命了！不過，幹這買賣的傢伙在沒有替買主算命之前，是先要問一下老祖師的；不知怎樣一來，就可問出來，要是顧主與老祖師無緣，那就不能違拗祖師命令替人强算了，因爲這樣一來，算出來的東西就會不靈，據說這是屢試不爽最靈驗不過的事情，在上海！這買賣還倘屬初見。

算命而稱隔夜，顧名思義，已够使人驚奇的了！何况這玩意兒還這樣靈驗呢！當然經這幾個傢伙一搖串鈴，一班瞧熱鬧的便趨之若鶩了，請隔夜算命的批命是這樣的，顧主先要在八卦上拈一個字，然後再把自己的姓名和生辰八字寫在這張有字的紙上，幹隔夜算命的就燒起一爐香來，把一個籤筒提在手裏搖，嘴裏還喃喃不絕，這樣一搖兩唸的，要是落下來的籤子和顧主手裏拈着的字是雷同的，那麼：這傢伙就照着籤子上的數號在八卦堆裏檢出一個黃布包來，這樣，把布包打開，奇怪！布包上所註的字句就會和顧主的姓名生辰一絲兒不錯的！並且還詳細地批有被算命的人下半世的妻財子祿和富貴貧賤！據說，這就是老祖師寫上的，你想見鬼不見鬼！

請隔夜算命的傢伙算命，相金是並不一定的凡衣裳穿得漂亮的，這般朋友便會借了老祖師的名義，一塊兩塊大敲其竹槓，反之，穿藍大褂的上去請教，只消幾毛錢也就行了！

隔夜算命眞的有這麼一回事麼？這當然又是江湖術士弄的玄虛，賣野人頭的勾當，可嘆的！一般愚夫愚婦這幾天還正在轟傳里弄，把它當作一件神秘得不可思議的東西看待哩！（完）

小常識解答

（一）牛乳在食品類裏，爲什麼算是最優良的滋補品？

因爲牛乳裏含藏着多量的蛋白質和脂肪。所以它在食品類裏，算是最優良的滋補品。

（二）狗隨主人外出的時候，爲什麼沿路撒尿？

狗的嗅覺極强，每隨主人外出的時候，沿路撒尿。據說：牠是恐怕迷失路途，做回來時的記號的。

（三）狗在天熱的時候，爲什麼牠舌頭伸於口外？

狗是最怕熱的一種動物，當天熱時，就把舌頭伸於口外，牠是藉此排洩汗液，發散體溫，減少熱度的。

（四）貓走路時，怎末沒有聲音？

因爲貓的脚下，有很柔軟而且富有彈力性的一塊肉，所以走路無聲。當捕鼠時，使鼠不及逃脫。

（五）鷄蛋生食和熟食，那一種容易消化？

吃熟雞蛋，大約五小時才可以消化，吃生雞蛋大約兩小時。

（六）用什麼方法，能辨別雞蛋的好壞？

最普通的方法，是拿雞蛋對着日光或電燈光看，雞蛋的內部如發亮，就是好蛋。如發黑，就是壞的。

（七）怎樣保存，才能使鷄蛋不壞？

最普通最經濟的方法，是把鷄蛋放在石灰水裏，因爲腐敗的微生物和空氣，不能與蛋接觸了，所以可久藏不壞。

（八）蝎虎爲什麼能在牆上行走？牠的尾巴爲什麼又容易折斷？

蝎虎的脚下有吸盤，故能在牆上行走。牠的尾巴很脆，所以容易折斷。但它有復生性，所以折斷了還能長上來。每當人執其尾時，即斷而逃生，這也是牠自衛的一種法子。

（九）蚯蚓夜間會唱歌麼？

不會，俗傳所說蚯蚓唱歌，實在是螻蛄所發的聲音，並非蚯蚓所唱。

（十）不見日光的植物，葉子爲什麼呈淡黃色？

常向陽光的植物，葉子都含有葉綠素，這是由日光的作用而形成的。若在暗處，便不能和日光接觸了，故呈淡黃色。

（十一）夜間在大樹下，爲什麼感覺鬱悶？

植物在白天排養吸炭，到夜間就排炭吸養。可是我們人是無時不在需要養氣的。所以白天休憩於大樹下，感覺精神舒暢，夜間便感覺鬱悶。

（十二）吃水果有什麼好處？

不論什麼水果，都含有酸素和甜素。所以吃了之後，可以幫助消化，又能解渴。

（十三）明礬放在泥濁的水裏，爲什麼能使水清潔？

因爲明礬有凝固蛋白質和一切雜質的功能。所以泥濁的水裏放了明礬，就能清潔。

上海的幾位布衣主義者

抱水

上海有的地方，對於穿布衣人和衣短服的，是拒絕入內的。這在他們，當然也有一番理由，恐怕給穿布衣短服者破壞了他們的高貴；致使華衣美服的人不願上門，這樣在營業的收入上，不是要大受損失嗎？其實，國奢示之以儉，何况當此推行新生活的時代，更應大家趨向儉樸，如果全中國人，都是短衣的同志，布衣的主義者，那裏還有什麼分別？現在獨對布衣短衣者加以拒絕，那直接是鼓勵奢侈，簡直還不是破壞新生活的運動嗎？

實在的，現在如要金錢不使外溢，非進一步的推行土布，一定難得相當的效益，因爲僅僅那麼籠統的提倡國貨，甚說無有成績，反給某種人以便利，這在過去，現在不就常常在受這種教訓嗎？

上海是推銷外貨的大本營大市場，又是各地所瞻的馬首，那末，提倡土布，實行布衣主義，當然要從上海入手，如果上海成了土貨的世界，一切的衣服都土布化了，其他各地的步武仿效，自然是意料中事。這樣，漏巵不塞而自塞，所有的國貨，也不必再行提倡而自然爲國人所樂用了，只可惜在上海固然不乏先覺之士，有志提倡土布並且以身作則。但車水杯薪，畢竟因爲人數太少，不能發生鼓勵的力量。這裏，姑把我所知道的幾位布衣主義者，分述於後，一資國人的效法。

朱慶瀾將軍，他自厭棄了政治生活之後，即致力於慈善事業，在他埋頭苦幹之下，不知毀譽是什麼，只知實事求是。他爲人節儉，並極力主張要以土布作衣，他本人也有着好幾身的土布衣服，常常穿了出外，所以不知道他的人都當他是個土老兒呢。不過，朱先生大概也爲了習慣關係，有時候也偶一穿紳士式的衣服。

提倡土布衣服最徹底，最努力者，當推鄒爽秋博士，他在無論何時何地，總是穿着那套老藍色的土布襖袴。中間曾和他愛妻因爲土貨與國貨的提倡的主義不同，寧願出於離異，但到後來，仍給鄒先生的精誠感動了，夫婦倆仍舊過那同居生活。雖然鄒先生也曾允許他夫人穿他新發明的一種比較美觀的花布，但至今還是穿着那套老藍色的襖袴呢。

曹聚仁先生，他是新文壇上的一員健將，也是受着學生們崇愛的一位教育家。他在平時總是穿着那一件藍布的長袍，他那一襲藍布袍子，配他一對炯炯的目光，完全顯出一種嚴肅的學者的態度。但在某時，曾給一個校役認做僕人而加以輕視，又曾向某大飯店定菜而遭拒守門的拒絕入內，但這一來，愈發堅定了曹先生的布衣主義，並且喊出脫卸長衫，穿上短衣的口號。因爲曹先生深信智識階級不脫這件長衫，將永遠沒有出路。

在律師界中也有一位値得崇仰的實行布衣主義者，那就是單毓華律師。單律師的穿布衣，也很徹底，而且除了春秋冬三季之外，就在炎熱的夏天，他也是穿布衣的，這精神眞够我們效法呀。

再有一位，他雖努力於教育事業，似乎並不單爲布衣提倡。但他本人，却也是純粹的布衣實行者，那便是推行小先生制的陶知行先生。陶先生無論居家出外，或赴各地演講，穿的總是布衣，而且很是隨便，大有不修邊幅之槪，這因爲他專心致力於敎育上面，再無暇顧到這些事情了。

馮玉祥先生，更誰都知道他是土布的知已，布衣的始終實行者。當他上次來上海的時候，那一套又長又大的土布衣服，着實給予上海人以很深的印象，只可惜馮先生不能久居上海，否則，上海的浮華奢侈之風，在馮先生的布衣主義下，一定能夠打破不少呢。

趕猪玀

慧

每天晚上，從寫字間回來，經過雲南路一帶的路上，時常感覺到行路的困難，這事不僅是一人的憶想，恐怕走過這一帶人，一定也會感覺得到吧。

在華燈初上的時候，那裏兩段路上的行人，比較別處格外熱鬧，所以一般鳩形鵠面的乞丐，也都叢集在那兩段路傍，向着走路的人，纏繞的跟着，夏天拿了一把破扇，冬天換了一個報紙捲成了的三角式，嘴裏不住的少爺長少爺短的嚕囌，務使你憎煩他，給他一個銅板爲止。如果你給了一個沒有走幾步，又上來一個，同樣地向你擾纏，非給他一個銅板，才肯離開，像這樣一條短短的馬路被他們前後盤據，眞有些吃勿消，假使有些緊要的事，一定會被他們延擱時間，這種乞丐確有惹人厭惡的地方，更好像收取買路錢似的，故意去阻擋人家，這種情形，可以說他妨礙交通，當局並沒注意。

這一般鳩形鵠面的乞丐，都是雅片老槍，在馬路裏討錢，也要入門檻，方可討錢，每天風雨無阻的徜徉在馬路上，等到深晚回去，將所討的錢提成孝敬會首之外，餘多也就送到燕子窠裏一榻橫陳，過他消閒的生活。所以聽得人家說起趕猪玀，這在初到上海的人，一定會很奇怪，不懂得這名詞的運用，而且這名詞並不普遍。就在上海的人也不是都可聽得到的。他們同行中在聚會的時候，問起各人的收入，就用這名詞做他們的一個番號，因此熟識上海門檻的人，走在路上，不肯挖腰包施給一文的，也是爲給了銅板反被他們當猪玀看待，眞有些不値得呢。

「戲擬趕猪玀一絕」

襤褸衣衫形瘦枯；頻揮破扇趕猪玀，

得錢莫道無安處，半榻橫陳燕子窠。

德醫 朱保良女醫師

專治婦科產科婦人花柳科 並用最新科學法與女界戒除鴉片烟毒

診所愛多亞路跑馬廳路口一〇六〇號A字十二號 電話三二九六二

診時門診下午三時至六時餘時出診

中日外交實錄 史學界的新籍

六十年來中國與日本

本書爲大公報記者王芸生先生所編，其材料除得自中國外交秘庫者外，並博引旁徵及有價值的秘笈。其資料之搜集，不特注意事實，且多爲著述界未經發表之秘密文件，現已出至第七卷其中以第六卷中「二十一條」之披露，足以轉換十餘年來人民對於袁政府時之印象，爲有史以來最大之實錄。本書爲中日外交史上一大傑作，已爲舉世所注目，曾經日人長野勳，波野乾一二氏譯成日文，由東京建設社出版，暢銷日本國內。認爲此書是有益中日邦交前途之作。凡中外圖書館，各文化機關，外交家，政治家，歷史學者，大中學生，及一般國人，均應人手一編。

定價 一・二・三・四・五・七・各卷每冊一元。六卷一元五角 郵費每冊一角五分。七本合購免收郵費。

總發售處 大公報代辦部 上海福州路四三六號 電話九一五七二

本市各公私機關 續舉行宣誓

各機關可商准單獨舉行 商會召各公會常委談話 海員工會已推定候選人

本市辦理公民宣誓登記，自上月十四日，開始由市區各機關公務員，農工商職業團體職員會員，以及各區市民，四省寄居人民，俱已舉行一過，且補行一次，以期週密。故除各區市民，因人數過衆，尚未宣誓，難於統計外，業完成宣誓登記手續者，計逾三十萬人。茲悉，本市各國營部轄，或企業機關，以所屬職員工役，依例將來大多參加區域選舉，應先各區就近履行公民登記宣誓。但各該機關，以業務關係，或附屬機關，分散各處，深恐職工不便同時一體參加，致失機會，殊爲可惜。不如自先編配日期地點，商准選舉事務所，單獨舉行，較爲嚴密便利，如第一特區法院，高二分院等先後函商國選事務所，於本機關單獨定期辦理宣誓，事務所亦表同意。故日來各公私機關，陸續個別舉行者，爲數甚夥。茲探誌如下：

已舉行者 第一特區法院，高二分院，第二特區法院，審計處，法醫研究所，財政部稅務署，商務印書館，眞如國際電台，中央銀行，約共七千餘人。

將舉行者 九月三四兩日，有江南造船所，及上海水泥公司等四處。四日，有永安紡織公司第三廠。五日，有上海鍊鋼廠，及淞滬警備司令部。又四七兩日，兩路管理局，亦分在市商會，南北站，及上海與吳淞之兩扶輪小學，舉行職工公民宣誓登記。國選事務所，均已派定人員，屆時分往監誓。

農工商會 全市各區農會會員，（包括漁會）工會會員，及各同業公會會員，定明日（三日）在市農會，總工會，市商會，分別補行公民宣誓登記。國選事務所，已派定林美衍，陸京士，駱清華，屆時分往監誓。凡前次漏未登記宣誓者，應乘最後機會，赶往履行。

商會通告 上海市商會，對於國民大會代表選舉，甚爲注意。前經召集所屬各公會常務委員，說明意義，解釋手續，已誌前報。茲聞該會又分發通告如下：（一）通告全市各公會常務委員，定於本月三日，分批於上午十時，下午二時及四時，召集談話會交換意見。（二）通告各公會，轉知全體會員商店代表，於本月三日上午十時至下午四時，在市商會補行公民宣誓登記。事關公民資格，萬勿自悞。（三）分發選舉法摘要，應由公會即速印送全體委員及會員。

海員推選 中華海員工會，應有國民大會代表二人，規定由上海選出一人，廣東選出一人。現上海方面代表一人，已由該工會遵照法定手續，推選代表候選人三名。當選者爲：彭伯威，王寄一，馬伯麟三人。業經造具各人履歷，函送國民大會上海市代表選舉事務所查照。

波蘭限制 郵寄進口貨物

上海郵政管理局通告第一三四七號：「案准波蘭郵政函開，凡波蘭進口，清單內所列之商品貨物，除隨附本國商務及實業部所發之准許證外，一概不得郵寄進口。惟左列各種物品，無須隨附該項准許證：（一）附有圖畫之外國文定期刊物，（二）不附圖畫之外國文新聞紙；（三）附有圖畫之波文定期刊物，經波蘭財政部許可者；（四）不附圖畫之波文定期刊物，及波文新聞紙，其編輯所設在波蘭海關境外者；（五）散張相片（縱以郵明信片式樣製就亦可），及寄與報館或定期刊物社，作爲編輯材料之相片；（六）本地機器及器具製造廠，所輸入之機器及器具略圖或圖樣；（七）凡外國公司之廣告，市價，目錄說明等，書籍及冊本，或關於外國遊客之導遊宣傳；（八）凡散件製成之厚紙模型，作爲廣告及說明之用；（九）波蘭出產品之籤條，圖畫，及印花等物，由外國購買人寄交該項產品之出產廠，並曾辦理關稅手續者；（十）舊衣服，舊襯衫，及皮鞋，由外國寄贈波蘭窮民，經波蘭領事館許可發給證書，得免付關稅寄遞者。相應函請查照，等因。准此，合行通告週知。此告」

郵政總局刧案 警備司令部在漣水 捕獲兩犯

向特一院提去一犯對質 判處死刑之兩犯上訴中

去年九月九日北四川路郵政總局內發生一巨刧案，計被刧去鈔洋九萬一千元，並開槍擊斃郵政儲匯局保鏢兩名。嗣經公共捕房弋獲是案正犯吉仁堂，（即悟空和尚）王書樓，梁克和等多名，解由特一法院，判吉王處死刑，梁處徒刑五年。而吉王奉判不服，提起上訴，迄今尚在第三審上訴進行中。乃近淞滬警備司令部偵查隊副隊長許鵬飛，偵查員陳金標，亦接得密報，在江北漣水地方拘獲是案共犯梁玉春秦二兩名，業已帶滬。因須與吉等三犯對質，故由楊司令行文特一法院，請求將吉等三犯暫假對質。昨晨由沈推事開刑九庭，捕房律師甘鏡先聲明吉王兩犯已上訴於第三審，故今日祇能先將梁克和一名交司令部提去云云。經沈推事裁定，准將梁犯一名交警備來員提去。

聯華影片公司 欠租金案已和解

聯華影片公司爲分十二個月拔清

上海三大影片公司之一，係羅明佑所創。數年前聲譽雀起，出品亦爲一時之選。詎近年來受市面不景氣之影響，不能維持，現已歸華安公司接辦。但該影片公司之播影場，係租賃於地產公司者，計欠租金二千二百八十元，並不歸還。遂由地產公司楊奎侯延陸律師具狀地方法院，訴請返還。昨日法院宣推事開庭，被告延唐豪律師到庭聲稱，已與原告情愍減爲一千五百元。原告已允，但被告現在一籌莫展，要每月拔百元，計十五個月拔清，但原告要祇少十個月返還。官遂問之原告律師稱，確有此事。官遂爲折衷辦法，以十二個月拔清，並償訴費五十元，案遂成立和解云。

輾斃男孩

人行道上拖塌車

在東漢璧禮路第四百七十七號門牌開設秤店之紹興人韓永來，其子和先，年方六齡，於上月三十日下午六時許，在該店門首人行道上伏地遊玩之際，詎有塌車一輛一〇八八號，自西而來，三人在前拖拉，一人在後扶車。而靠左面之拖車者王慶榮，四十六歲，江北人，則並不在馬路上行走，竟在人行道上步行，及至孩處，即呼喊一聲，見孩猶未離去，王即將孩一摔，致其立足不住，遂跌至人行道下。當被該車輪輾傷右腿，經人警見報捕，急將該車送上海療養醫院醫治罔效，延至三十一日下午四時氣絕斃命。由該管捕房飭探往查之下，遂將尸體舁入斐倫路驗屍所，昨晨由第一特區地方法院委派唐檢察官蒞所驗明尸體，訊據證人董方浩等投禀目覩情形一過。詰之王慶榮供詞支吾，並否認在人行道上拉車，尸父韓永來則稱當時亦曾見其子被害情形，請求伸雪等詞。唐檢察官得供，即訊諸西捕頭富司，捕房對本案有無意見？該捕頭即稱捕房方面認車夫並無過失，故不予起訴云云。唐君乃諭驗得死者男孩韓和先，委係生前被一〇八八號塌車軋傷身死，尸交其父韓永來具結領殮。

上海地院將設 驗屍所

昨日商議進行

上海地方法院首席檢察官朱煥彪，鑒於本法院轄及，如南市閘北城廂滬西浦東吳淞江灣市中心，以及上海縣屬各地，殊爲遼闊。而每日報驗尸體又必多起，故決定仿租界辦法，在南市設立驗尸所。凡各地尸體，均由公安局車送驗尸所，呈報法院派檢察官就近蒞所檢驗。當於昨日上午邀集有關係機關會議，到者有眞茹法醫研究所所長孫逵方，市公安局第三科科長黃華，衛生局科長閻森等。即經朱首席邀至辦公廳，互相集議設置驗尸所之地段及檢驗之手續。並公安局方面應代檢察官爲勘査出事地點之報告等手續，其實行，當在不遠云。

羊肉攤販殺妻案 恐另有動機

被告謂妻衣衫襤褸勸戒不從 大起爭吵後妻負氣出外不歸 途遇行兇先後砍五刀

前日下午五時十分，天潼路北山西路附近六三五號門牌某麵店門首，發生一殺妻血案。兇手朱河桃，當塲被捕。死者楊鳳仙，屍車送驗尸所候驗。昨晨由匯司捕房華探目謝桂生探員張德才將朱河桃解送第一特院刑八庭，由黃日升推事訊理。首由捕房律師張天蔭依照刑法二七一條殺人罪對被告朱河桃提起公訴，並詳述本案經過情形，謂被告朱河桃，係浦東人，現年二十六歲。向以擺設羊肉攤爲業。去歲廢歷十二月初五日，憑媒娶十九歲寧波女子楊鳳仙爲妻，同居于天潼路泰安里九號門牌。而朱則在附近天潼路六百二十三號興隆麵店爲夥。但係義務性質，並不支薪，致生活方面，頗感拮据。因此時與其妻楊氏發生勃谿，情感日劣，上月三十日下午一時許，被告因妻兄之子彌月之期，乃往天潼路悅來坊二十七號妻兄楊阿榮家吃酒，瞥見其妻衣服不潔，鞋破而無襪，乃加以規勸，囑令回家整理衣服，免失體面。言畢，朱亦出外赴店中工作。不料至旁晚，朱見其妻在路中行走，仍如前狀，遂起爭吵。當時朱曾被其妻掌頰兩下，一面即回家將箱中之衣服取出典質，得款後，購買鴉片，意圖示威自殺。且將家中之什物，盡行搗毀，不別而出。朱當時亦無可奈何，事後越思越氣，乃於前日下午五時暗藏羊肉刀一柄出外，尋找其妻，欲置之死地。詎行經天潼路六三三號麵店門首，突見其妻從該麵店走出，乃不問情由，袖出利刃，上前將朱楊氏背臂各部，連砍二刀，氏乃受傷倒地。但朱心猶不甘。又在大腿小腹處，連續猛砍三下。致氏血流遍地，刀傷甚重，昏迷不省人事，由氏兄楊阿榮，報由華捕一六〇四號到來，將朱逮捕。並將氏車送老靶子路上海療養院醫治無效，未幾身死。尸體現在驗尸所候驗。但捕房察驗被告此次殺妻之原因，或恐另有動機，請爲延期訊究。詰之被告朱阿桃供稱，我自與楊女結婚以來，感情惡劣。前日爲妻兄之子滿月，死者足穿破鞋而無襪，衣服不潔，我乃不許其出外，但其不聽，即與爭吵，將我之衣服撕破，且購買鴉片，以自殺相要挾，並表示不願隨我窮漢爲妻，願另嫁與小三爲室。我當時即囑令回至浦東，而又不允，因此大起爭吵，而死者亦負氣出外。昨日下午我身藏羊肉刀尋妻，見妻從麵店出來，乃將其右腿背部連砍兩下，迨其倒地後，又砍三下。惟以後之三刀，因神志已經不清，故不知砍於何處云云。黃推事論本案改期七天再訊，被告還押。一面由唐檢察官蒞驗尸所驗明死者朱楊氏女性，委係生前被其夫朱阿桃用刀刺傷身死，尸交其兄楊阿榮具結領殮。

送煤卡車 撞傷行人

車上一人跌傷 因受煞車震盪

南市永順碼頭寶華煤炭行送煤卡車，昨早十時由行駛出，行至附近，司機見前有黃包車一輛，卡車因速率過度，欲讓不能，立時煞車，車稍偏左，致撞及路旁墻壁上。其時有公義碼頭裕興水菓行司務黃進康，二十九歲，崇明人，適經過此處，致被撞傷頭胸等部甚重。另有寧波人徐阿三三十五歲，曾站於卡車上，被煞車震盪，亦翻跌下車，傷及手臂。但不甚危險云。

舞女控人遺棄敗訴後 又訴請給撫慰金

昨傳訊被告方嘉亨未到 庭諭改期再訊

前維也納舞廳舞女宜興人施麗娟，現年二十二歲，家住白克路永年里十七號。當民國二十三年施由漢口來滬訪友，闢宿於老東方旅館四十九號房間。有青年本邑人方嘉亨，家頗富有，亦在該旅館八十三號房間開有長期房間，見施姿色可人，遂施追求，用盡種種方法，向施女求婚，謂中饋尚虛，願與永偕白首。施女初來上海，意志薄弱，竟允其請，於是即賃屋於厦門路尊德里十三號，實行同居。施屢次催令結婚，方始終一味推諉，嗣竟逐漸與施冷淡，後即絕足不至施處，實行遺棄。經施調查之下，方悉知方早已使君有婦，方悉受騙。遂延律師控方遺棄於第一特區法院，而方始終抗傳不到。嗣因所訴與法律上之條件不符，致遭敗訴。茲施又延律師在特一院民庭，對方提起給付生活費之訴，要求判令方給付撫慰金三千九百九十二元，因無力繳付訟費，聲請准予訴訟救助，昨晨由陶德駿推事開民四庭傳訊，方嘉亨未到，亦無律師代理。即據施陳明經過後，因方未到，不能進行，庭上遂諭改期再訊。

合格受訓公民 衣業公會着手調查

本市衣業同業公會，自接市商會印發上海市公民訓練處團體受訓辦法後，即行召開執行委員會議。當經推定殷傑夫，姚桂芳，唐子華，程滋生，東右均，席被雲爲籌備委員。分科負責積極進行。業經着手調査業中具有受訓資格之人數。不日當可遵章呈報訓練處登記，聽候編隊云。

經濟壓迫 工人自縊

工人張慕九，四十六歲，高郵人，住滬南豐記碼頭謹泰木行弄內一三九號。近以年老力衰，雙目失明，因此經濟倍受窘迫，頓起厭世之念，於昨晨四時，乘天尚未明，獨自潛至弄口，以腰帶懸於木行竹蘺旁電桿自縊。迨拂曉經路人發覺，已氣絕身亡。當報告警局派員將屍體放下，地方法院於午後三時派員相驗，驗得死者委係生前自縊身死，屍着家族具領。

身藏穢褻畫片 被警查獲

昨晚九時許有一皖籍旅客王樹榮年三十三歲，忽身藏穢褻畫片多種，赴北車站，擬搭火車他往，經警查獲，加以詰問，王稱爲防止宵小行竊之迷信舉動，當由警察所訊辦。

大夏大學本學期起 增設電影課程

聘洪深等任講師

大夏大學教育學院社會教育系，對於電影教育，素極重視。茲爲造就電影教育實施人才，以應社會需要計，本學期起，特增設電影教育概論，劇本作法（佈景），電影發達史，電影教育行政等學程。並經聘定專家洪深，羅剛，徐公美，姚蘇鳳，孫瑜，戴策，蔡楚生，劉吶鷗諸人，担任講師，（其他尚在徵聘中）。該系除自備大批圖書及機械，供學生參攷實習外，更得中央電影各機關及本市各影片公司之贊助，特許該系學生，前往參觀實習，故本學期投考該系之學生，甚爲踴躍云。

廣東銀行 滬分行

復業後將改爲總行

廣東銀行香港總行及廣州上海漢口等各地分行，同於去年九月四日宣告停業後，香港總行復業未克實現，嗣廣州分行，以收欵迅。先經呈准復業外，其餘則仍在設法清理中。頃悉該行上海分行經理張榮溥，已招得新股份五十萬元，並又收回聯保水火保險公司六十餘萬元，以及各戶欠欵四十餘萬元。經港政府認爲滿意，業令英國駐華法院解除保管該行滬漢兩分行之權，現滬行保管權，已由該會計師交還經理張榮溥收管。聞張氏現正積極籌備將滬行復業，俟復業後擬另招新股份一百五十萬元，並將滬分行擴充，改爲總行。各新股東，且已推定張氏爲復業臨時總經理。

星洲國展會函商會 催詢參加廠商

全國商會聯合會，昨接新加坡第二屆國貨展覽推銷大會籌備委員會來函，略謂：前月請爲轉知各廠商，預備南來參加本會所舉辦第二屆國貨展覽推銷大會，並懇爲其主持，使有系統組織，增强南來推銷力量各等情，想荷察照。現距開幕日期已近，所有展覽場位，應早日設計建築，庶敷應用。尊處欲南來參加之廠家，究有若干號。希於九月十五日以前，迅予電示，俾預備場位云云。

織造廠小主 宣判

法租界貝勒路人和織造廠 孔祖安遺棄案 徒刑六月 緩刑二年

小主角人孔祖安，近被湘籍女子黃麗娟同女孩委律師向第一特院刑庭控告遺棄等罪，屢經鍾清推事傳審，辯論終結，定期宣判。昨日下午仍由鍾推事升座刑二庭宣告判決。其主文謂孔祖安對於無自救力之人依法令應養育保護，而不爲其生存所必要之養育保護，處有期徒刑六月，緩刑二年，其餘部份無罪。

新豐洋行買辦 妻偕騎師出走

價值近萬衣飾典質一空 懸賞通緝務期獲案嚴懲

南京路沙遜大厦新豐洋行買辦張廷桂，又名贍秋，經營花紗，頗具聲望。娶妻沈雪娟，已徐娘年華，向同居於靜安寺路住宅中。平日夫婦感情甚篤，張素有蓄馬癖，中國賽馬會舉行賽馬時有張之駿馬參與。會有騎師何國棟者（年方逾弱冠），向在香港漢口賽馬會爲騎師，方於年前來滬，張遂大加賞識，聘爲彼所有馬之騎師。並以何單身居滬，諸多不便。當令遷居張宅，以便有所照應。不料何從此登堂入室，頗美張妻沈雪娟多金，未幾即互發生戀愛。每乘張出外辦公之時，在家相會，已非一次。直至前月底，被張父發覺，告諸於張。當於上月五日將何驅逐出家，豈知至九日清晨，張離家赴行辦公後，其妻沈雪娟，亦即以理髮爲由，跟踪出外，從此一去不返。迨張返家發覺，始悉其妻已背夫偕何出走，並査出貴重衣飾，已被典質一空，價值近萬元。張寄養於江灣跑馬廳之名駒一隻，亦已被以四百元盜賣與他人。事後，張即據情投報靜安寺路捕房，並具狀向上海地方法院訴究。業經該院檢察處一度開庭偵查，因被告行踪不明，庭諭准予通緝。張乃委任徐士浩律師代表登報懸賞通緝，務期獲案嚴懲云。

南市糖坊被刧

損失法幣衣飾五百餘元 事後拘獲一盜抄出原贜

昨晨二點半，十六舖豐記碼頭三十四弄一號門牌，夏同德糖坊，正在作夜工時。忽有强盜五人在前門闖進，三盜抽出手槍，禁止聲張。又將店中人驅禁一室，二盜用電筒向各處探照，立即開始搜索財物，先在樓下賬櫃各處搜尋，繼至樓上各房，用携來之鐵鉗開箱，行刧時間約一小時。結果被刧去法幣三百六十八元，現洋及銀角等二十七元，金戒指一隻，獨粒珠環一只，金手表一只，小孩銀項鎖二隻，及衣服等，約值五百餘元。五盜中一人身段短矮，約三十歲，着藍布衫褲，一人胖肥約三十歲，着黑香雲紗衣褲。江北口音，盜等臨去時，尚遺鐵鉗與電筒二件。斯時適有董家渡警察所梁巡官率警檢查行人至東馬路時，瞥見一男子形色倉慌，當將截獲。據稱名王金保，三十四歲，江北人，並在其身畔抄出銀角百餘枚，法幣十餘元，及小孩銀手飾（如項圈等）共六副，電筒兩只。因其來源不明，即將帶所，旋經傳到事主認明王犯即係五盜中之一，當場實施搶刧者。所有抄獲之物，確爲原贜，因此警所將王犯發交董明德分隊長研訊，並在分頭緝捕餘黨，以憑移辦。

公共租界垃圾之處置 月須動員六千餘人

用水須七十一萬餘加侖 掃除垃圾二萬九千餘噸

公共租界界內每月中馬路及家宅所有之垃圾，暨溝渠淤積物之數量，爲數甚鉅。而處置方法，頗有關於公共衛生。記者頃向工部局探得：

垃圾數量 七月份公共租界界內，共掃除馬路垃圾一·一五三噸（合二百五十八萬二千七百二十磅）家宅垃圾共二八·四八一噸（合六千三百七十九萬九千六百八十磅），共計二九·六三一噸（合六千六百三十八萬二千四百磅）。共數字殊足驚人！同時並挑除溝渠淤積物一·二六〇噸（合二百八十二萬二千四百磅）。至以機器洒水車噴掃街道所用之水，共八八·二〇〇加侖。掃清街道所用之水共六二八·八〇〇加侖。共計用水七十一萬七千加侖。

處置方法 上項垃圾之處置方法，其中家宅垃圾四·〇一一噸，及馬路垃圾二八五噸，分送至東西兩區，備作填築地面之用。包運人之船隻，共將家宅垃圾一九·五四七噸，及馬路垃圾六八二噸，運至他處。至由焚化爐焚燬者，計茂海路垃圾焚化爐，共焚家宅垃圾一·九九四噸，檳榔路垃圾焚化爐，共焚家宅垃圾二·九三〇噸及馬路垃圾一八六噸。

清潔工人 至因清除如許之垃圾，而雇用之工役，（包括公園工程），計工役五千五百九十六名，工匠四百四十七名，工頭三百九十一名。而包運人船隻上之工人，尚不在內云。

近日氣候陰翳 浦江高潮續漲

本埠初交秋令，頗形炎熱，近日已轉涼爽。惟陰翳之日爲多。昨晨復飄揚雨絲，浦江高潮續發。據濬浦局預告，浦江於二日晨起，復有連續高潮，其所測時刻及數量如下：二日晨前〇時四十分，高潮數量，約十一英尺四寸五分；三日晨前一時十五分，高潮數量，約十一英尺六寸五分；四日晨前一時五十三分，高潮數量，約十英尺四寸五分；四日起始漸減縮。惟十二日起，預測又有高潮，數量尙較連日高潮爲鉅云。

逆子毆父

住居滬西虹橋路顧家塘農民顧長發，年逾花甲，祇生一子名闊寶，現年二十六歲。惟闊寶不務正業，兼染嗜好，三年前曾被長發送往漕河涇遊民習勤所勒戒。至去春始得釋出。詎闊寶野性難馴，近更變本加厲，常向老父索錢使用，稍不遂意，動輒毆打，昨日下午闊寶又向長發索欵，因不允致起口角，被闊寶舉拳毆打，擊落門牙一個，受傷倒地。後經人扶起，報告該管警局，請求拘案重辦云。

招商局 船期廣告

江順 快輪准於九月三日星期四晚開往漢口沿途各埠均靠
江安 快輪准於九月七日星期一晚開往漢口沿途各埠均靠 本輪電話八二一六〇
新江天 快輪准於九月三日星期四下午五時開往鎮海寧波 本輪電話八三二六五
海晏 快輪准於九月三日星期四上午五時開往溫州
海亨 快輪准於九月二日星期三下午三時開往汕頭香港廣州
海元 快輪准於九月五日星期六下午二時開往汕頭香港廣州
海利 快輪准於九月三日星期四上午九時開往青島
和興 快輪准於九月二日星期三午時開往汕頭廣州

上海郵政管理局封發郵件時刻表

上海各支局皆可寄交掛號快遞航空郵件及辦理匯兌儲金等事務

寄往處所	舟車名目	日期	平常信件封發時刻
長江各埠	火車輪船	每日	十一點及廿一點
北洋各埠（除左列各埠）	火車	每日	六·十一·半及廿二·半
威海衛烟台	海口	三日	九點三十分
青島及大連南洋各埠	青島丸	三日	九點
鄞縣，寗波	新寗紹或新江天	每日（除星期日）	十五點三十分
永嘉（溫州）（往永嘉信件如當日無船開駛則由滬杭路轉遞）	海晏	二日	二十一點
閩侯（福州）	靖安	三日	十點
厦門香港廣東（香港廣東兩埠僅遞註明該船之郵件）	芝沙力	二日	二十點
汕頭香港廣東（香港廣東兩埠僅遞註明該船之郵件）	海亨	二日	十三點
國外各埠 香港廣東（郵件）	甲克生總統	二日	九點四十五分
小呂宋澳洲及紐絲倫	甲克生總統	二日	九點四十五分
香港南洋羣島蘇彝士及歐洲	杜美總統	五日	十二點
日本坎拿大美洲及歐洲	亞洲皇后	六日	十六點
日本檀香山美洲及歐洲	淺間丸	五日	八點
德國及亨堡轉（僅封保險郵件及註明該船之郵件）	白根蘭	六日	二十一點
日本高麗各埠	上海丸	二日	七點十五分
台灣	長沙丸	三日	二十一點
荷屬印度各埠	芝沙力	二日	二十點
蘇俄及歐洲各國（經由西比利亞）	火車	每星期二五	廿一點
航空郵件 國外各埠 河內—馬賽線	法國航空公司	二日	二十二點
彭順—阿姆斯特丹線	荷蘭航空公司	五日	二十一點
新嘉坡—澳洲線	英國皇家航空公司	五日	二十一點
新嘉坡—倫敦線	同上	五日	二十一點
國內各埠 （鄭縣西京（西安）蘭州寧夏成都昆明等埠）	歐亞航空公司	每星期二五	五點
（包頭）	同上	每星期一三六	五點
南京東海青島天津北平等埠	中國航空公司	每星期二四五日	四點卅分
（南京九江漢口沙市宜昌萬縣巴縣成都等埠）	同上	每日	五點卅分
（永嘉閩侯厦門汕頭廣州等埠）	同上	每日發往巴縣卸接	同上
蒼梧（梧州）邕寗（南寗）龍州梅菉瓊山（瓊州）等埠	同上	每星期二四六	五點
	西南航空公司	同上	同上

包裹郵件須照上列時刻前提交寄　國內外掛號郵件較平常郵件封發時刻提前三十分二小時封發　國內快遞郵件較平常郵件封發時刻移後十分鐘封發

輪船出口預告

△寗波班
寗紹 每星期一三五開 寗紹
新北京 每星期一三五開 太古
新鴻興 每星期一三五開 達興
新江天 每星期二四六開 招商
寗興 每星期二四六開 三北

△長江班
湘和 三十一日 怡和
江華 三十一日 招商
武林 一日 太古
德和 一日 怡和
明興 一日 三北
吳淞 二日 太古
江和 二日 怡和
武穴 三日 太古
江順 三日 招商
吉和 三日 怡和
公和 四日 怡和
蕪湖 四日 太古
長興 四日 三北
黃浦 五日 太古

△北洋班
新豐 一日 威烟津 招商
定生 一日 威烟津 怡和
湖南 一日 又 太古
和生 二日 青島 怡和
海口 三日 青威烟津 太古
順天 五日 又 太古
盛京 八日 又 太古

△南華班
蘇州 一日 汕港粵 太古
濟南 二日 厦港粵 太古
海亨 二日 汕港粵 招商
怡生 二日 又 怡和
雲南 三日 又 太古
嘉應 四日 海防 太古
海晏 四日 溫州 招商
山東 五日 厦港粵 太古

△瑞平班
瑞平 三十一日 中平
三江 九月二日 中平
新瑞安 四日 中平
新瑞平 六日 中平
福興 八日 中平
瑞平 十日 中平
三江 十二日 中平
新瑞安 十四日 中平
新瑞平 十六日 中平

△溫台班（每週輪流）
舟山 週一定 石海 聯安
達興 週二定 石海 聯安
穿山 週三定 石海 聯安
益利 週四定 坎溫 聯安
大義 週五定 穿石海 聯安
台州 週六定 石海 聯安

國外輪船出口

△馬賽班（香港西貢星加坡哥倫布白蒲地波賽）
林美總統 九月五日 法郵
零拉寶 十九日 法郵
大鞬南 十月三日 法郵
司芬斯 十七日 法郵
菲力士羅素 三十一日 法郵

△北德快班（香港小呂宋星加坡檳榔嶼哥倫布賽馬布波賽南安波敦白里門亨寶）
香霍斯 九月二十三日 北德
實士坦 十月二十一日 北德
格拉新拿 十一月十八日 北德
香霍斯 十二月二十三 北德

△意快班（香港小呂宋星加坡哥倫布孟買馬薩華波賽威尼斯或那不勒斯）
康悌浮地 八月廿八日 意郵
康悌浮地 三十日 意郵
維多利亞 十一月十九 意郵

△英國班（香港星加坡檳榔嶼哥倫布孟買亞丁波賽馬賽直布羅陀倫敦或格拉斯哥）
拉浦打拿 九月一日 大英
切拉爾 十五日 大英
安尼司 十九日 藍烟囱
郎普拉 二十九日 大英

△西雅圖班（神戶橫濱維多利亞）
傑弗遜 九月一日 美郵
傑克遜 十五日 美郵
麥金蘭 二十九日 美郵
格蘭總統 十月十三日 美郵

△舊金山班（神戶橫濱檀香山）
克里扶倫總統 廿九日 大來
柯立志總統 九月八日 大來
塔夫總統 二十六日 大來

△溫哥華班（神戶橫濱檀香山維多利亞）
亞洲皇后 九月六日 昌興
加拿大皇后 二十日 昌興

△砵倫班（神戶橫濱舊金山）
李將軍 九月一日 太平洋
潘興將軍 二十二日 太平洋
休孟將軍 十月十三 太平洋
李將軍 十一月三日 太平洋

△世界班（經蘇彝士運河渡大西洋至紐約再經巴拿馬運河至上海）
范白倫 九月八日 大來
茄菲爾 二十二日 大來
泡克總統 十月六日 大來
亞丹士 十月二十日 大來

絲廠工人識字學校 昨聯合行開學禮
全市約共設四百班

本市各絲廠辦理勞工識字學校自經社會局規定辦法，由各廠分別積極進行籌備以來，業已就緒。昨日下午五時，全市各絲廠勞工識字學校，在北山西路絲廠業同業公會，聯合舉行開學典禮。到：三，四，六，區繅絲業工會代表，章維招，楊慶淇，瞿又先，同業公會徐佩維等，暨各廠經理工人代表三百餘人。社會局惠工股主任王剛出席指導。由張佩紳主席。此次絲廠業舉辦勞工識字學校，計全市四十八家絲廠，工人共約二萬名，以每五十人一班論，共須設四百班。各校均定九月七日上課。現各校教員，除就已向社會局登記合格之勞工識字學校教員聘用外，尚感不敷支配。但逸日願任勞工識字學校教員，而向社會局申請登記者，極為踴躍。預料在開學前，當可聘請足額。

陶百川 本月歸國

上海特別市黨部執行委員陶百川氏，去年辭去淞滬警備司令部軍法處處長兼職，赴美入哈佛大學研究院，專攻政治學。今年暑假，復由美赴歐，預定在歐考察各國實際狀況後，繼即入英國倫敦大學，繼續研究。茲據市黨部方面消息，陶氏以市黨部迭電催其回國，襄辦各事：而其國內友人，亦紛紛函電，盼其速回。故已決定於考察畢後，乘法船回國。聞該船在本月二十一日左右，可以抵滬云。

改組車夫互助會
車業同業公會函請華董提議

本市公共租界人力車夫互助會，以第三年度預算案未經過半數理事之合法通過，該會主席麥西，遽予提請保管委員會核准成立。各理事認為不合，乃於八月二十八日召集理事會，經到會多數理事之同意，提出異議。詎該主席麥西，竟固執已見，致無結果而散。各理事已另謀有效辦法制止，昨人力車業同業公會特區辦事處，特分函各華董請求向工部局提議改組互助會。

普通考試 昨開始報名

市教育局舉辦本市普通考試，已於昨日起開始報名。此項考試種類，計分：普通行政人員，財務行政人員，衛生行政人員，警察行政人員，教育行政人員，建設人員等六種。本月三十日截止報名，十月一日開始考試。其應考資格：（一）公立或立案私立中等以上學校畢業，得有証書者；或（二）有中等以上學校畢業之同等學力，經檢定考試及格者。報名手續：（一）填寫報名履歷書；（二）呈繳應考資格證明書，及最近四寸半身相片三張；（三）配具保證人之保證書；（四）繳納報名費高等一元。保證人應以現任委任以上之公務員，現任中央黨部，省黨部，特別市黨部，海外總支部助理幹事以上之黨務工作人員，或現任中等以上學校校長，或教員，或小學校長一人為之。但辦理考試人員，不得為保證人。各類考試，除建設人員，及衛生行政人員分兩試外，其餘均分三試。其計分方法，三試者，第一試第二試各占百分之四十，第三試占百分之二十。兩試者，第一試占百分之七十，第二試占百分之三十。

越界築路一帶 增添路燈

工部局因北四川路一帶越界築路區域，時常發生事故。特在該區域辦增設路燈，一方便於行人，他方便于維持治安，現正在積極工作，不日即可完成。

副本貼花疑義
財部批示商會 應視其是否使用為斷

上海市商會，前為副發票，應否貼花？報請財政部核示去後，昨奉財政部稅字第一〇五五二號批示云：「據代電悉。查印花稅法第三條第七款之規定：凡各種憑証之正本已貼用印花稅票者，其副本應免貼印花。又同法第七條之規定，其以副本視同正本使用時，仍應另貼印花。是副本應否貼花？應視其是否使用為斷。發貨票係隨貨開具交給顧客之憑證。該華德工廠，所用發票副據，如係交由收帳人持往對方收帳備閱，不落對方之手者，尚不能謂視同正本使用，自可免貼印花。倘一經交給客戶，則即係視同正本使用，仍應依法貼花。仰轉飭遵照。此批。」

滬市黨政機關 恢復辦公時間

中央駐滬各所屬機關，及上海黨政機關等，前以暑期，天氣炎熱，按例於七月一日起，將每日辦公時間，改為上午七時起至中午十二時止，下午停止辦公。茲因暑期已過，天氣轉涼，故特於昨日起，一律恢復原定之辦公時間云。

英商十五路公共汽車 昨開始行駛

英商公共汽車公司，為便利西區，「南北」交通起見，將開駛十五路新路綫公共汽車，已於昨晨實行。由同孚路，福煦路口起，經同孚路，靜安寺路，白克路，大通路，而至麥根路橋（即三板廠新橋）。車資不分遠近，一律法幣五分，合銅元十五枚云。

朱學範晉京

出席第二十屆國際勞工大會我國勞方代表朱學範氏，自八月二十五日返滬後，即在滬草擬報告。茲已竣事。朱氏於八月三十一日晚乘夜快車晉京，向實業部報告出席大會經過云。

暹考察團報告 將編纂竣事

我國官商，共同組織之暹羅考察團，自考察返國後，即着手編寫報告。據該團副團長林康侯語記者，該團日前在京舉行全體團員會議，討論一切。因各團員之報告，尚未脫稿，故敦促早期結束，俾着手編纂總報告，然後分呈當軸，並報告各界，以作敦睦邦交，促進貿易之依據云。

提倡國貨的淺說
再用外國貨是喪心病狂 提倡國貨要像信仰宗敎
胡西園之播音演講

上海市國貨運動聯合會，鑒於國貨宣傳，極關重要，爰與上海電報局商定，於七月二十一日起，每逢星期二下午五時二十分至四十分，在交通部上海廣播電台，舉行國貨演講。本週係國貨界聞人胡西園主講：「提倡國貨的淺說」一語多警惕，發人深省。茲誌其演詞於下：

我向來不會演講，偏偏今天輪到我來演講。這不是很為難的事情嗎？而且「提倡國貨」這名詞，大家都聽得熟透了；但是偏偏今天我演講的題目，又是這四個字。諸位！試想，這是多麼廣泛而且熟套啊！上面蔡聲白先生，潘仰堯先生，還有許多熱心國貨的諸位，都已講得很透澈的了，叫我再講些什麼呢？不是一個難題嗎？說起提倡國貨，那是國民應盡的義務，也就是每個國民的天職。這句話並不是要抄襲人家的老調。我想：提倡國貨是民衆普遍應該知道的，不必引着高深的理論。我便講一些淺近的譬喻，可以明白了。譬如有一個李家村，居戶數十家，種田幾百畝，很能自食其力，不用仰仗他村的幫助；可是李家村裏，雖然每年的收獲很好，卻沒有一種舂米的機器，所以每年所出的稻子，不是化了舂費，請鄰近的張家村代舂，便是先把穀子，以很低的代價售賣給張家村，再用高貴的米價，向張家村買米來度日。這樣，李家村雖然年年收獲不錯，可是他的利益，都給張家村剝削去了！諸位，試想一想，這樣地過下去，李家村不要天天鬧窮了嗎？後來，李家村裏有一個某甲，想法買到了幾部舂米的機器，也便以很低的代價，替本村的代舂穀子，免得把花花綠綠的法幣，都給張家村拿了去。誰知李家村裏，沒有見識的人，卻佔居着大多數。雖然某甲買來了那幾部機器，而他們卻並不信任他，仍舊把穀子低賤的賣去，又出高貴的米價，買米回來。這不是使某甲要感到大大地失望，和灰心了嗎？我這個譬喻，李家村便是我們的中華民國，張家村便是外國，也便是列強，某甲呢，當然是國貨工廠了。還有一個譬喻，是關於人類的天性的。國貨好像我們自己的子弟，外國貨就是人家的子弟。對於自己的子弟，應該愛護他，指導他，希望他事業前途的發展，這是一定的。難道願意去愛護與自己毫不相干的人家子弟，而反眼看着自己可愛的子弟流連失所嗎？我想，凡有人心的，決不至此罷！國貨工廠的設立；其目的不在乎完全為營利，而是為要挽回往外流出之金錢！保存本國的財力！這是不言而喻的。凡是中華民國的國民，都應該怎樣地能夠不顧國貨工廠和許多靠做工過日的職員和工人的生死存亡，還把寶貴的金錢往外國去送呢？從前，我們的工業沒有發達，差不多衣，食，住，行，四項的東西，本國多沒有出產，就使有些手工生產品，也因為時代的進化而不適合於實用了；所以，不得不求之外國。現在，那一種工業品，我們沒有國貨呢？而且，有好些國貨，都比外國貨要來得價廉物美。那末再去用外國貨，不是喪心病狂了麼？往外國留過學的人，好像差不多都歡喜用外國貨，可是我並不是說留學生都不愛用國貨但是的確是有一部份往外國鍍金的人，最是崇拜着外國貨的，恨不得把自己的臉面，也變成了碧眼黃髮，才好！說起來，這些人，都是中華民國的優秀份子，有高深學識的人，這樣的忘本，你想痛心不痛心！根據實業部國際貿易局的調查，我國在二十三年份外國進口貨物價值，要超過輸出的國產品，計國幣四萬九千四百四十五萬〇九百四十五元；二十四年份，要超過三萬四千三百四十萬二千二百六十二元。單就今年上半年說，也就要超過一萬二千六百二十八萬八千七百七十五元了。諸位！我們國裏，現在經濟已經枯竭到萬分了！如果再這樣下去，恐怕現在稱為富翁的，也要變成窮人，而目前的窮人，都要成為餓殍了！到了那時，不要別國來用武力侵略，我們已經先要因經濟崩潰而亡國了！這是多麼危險可怕的事情啊！我們不談提倡國貨，到也罷了；否則提倡國貨，必須躬自實行。對於提倡國貨，要像信仰宗教一樣。從此以後，除必需品而為本國沒有的外，發誓不再買任何外國貨，處處存着保全本國財力的心願！我們中華民國，才有復興的希望！現在時間已到，等有機會時，下次再和諸位談談罷。再會！（完）

法租界衣業叫攤 規定禁例二項
納稅會函復同業公會

本市法租界納稅會，對衣業設攤叫賣事，昨函復衣業同業公會，謂經法捕頭口頭提出二項禁例，請轉知各衣業遵守。（一）掛衣須離地二密達二五生的，（即二碼一瓜德）約合市尺七尺，（二）攤基佔得人行道，不得過八十生的，約合市尺二尺半弱。如不違背上述二種規則，則以後當無罰款情事云云。

何德奎由平返滬

工部局華會辦何德奎氏，於上月間因事赴平，料理某項事務。昨據該局方面消息，何氏業已返滬，定今日蒞局銷假視事云。

文化界消息

△滬大商學院近訊

上海圓明園路滬江大學商學院，秋季學期新生，投考踴躍，已達歷屆最高紀錄。茲徇遠道不及參加前次考試者之請求，再於九月五日舉行入學考試，倘有餘額。並於七日開學，九日上課。

△志誠婦女補習夜校

志誠女職中，利用夜間餘暇，在福煦路古拔路四十五號該校原址，設立夜校。每學期祇收學費三元，課程分國，英，算，家事，常識，尺牘等。額設一百名。

△慈航職中聘副校長

本市赫德路康腦脫路口，慈航職業中學，添聘姚壽康為副校長。姚君為國立交通大學工學士，歷任國民政府電務處等要職。聞該校已定九月一日開學，七日起正式上課，各級尚有餘額。

△名畫家張弦逝世

上海美術專科學校西畫教授張弦，浙江青田人。為吾國畫家中傑出之人物，不幸暑假歸里；忽患肝病，為醫誤投藥石，竟至不起，於本月十四日在籍逝世。享年三十有八，身後蕭條，親友聞耗，莫不震悼。劉海粟等擬發起組織張氏遺孤教養委員會，定期舉行遺作展覽會，籌集遺孤教養金，彙印遺作畫集，以資紀念，並善其後。美專全體同學同事，決定於開學後舉行追悼大會。

△林介如鬻畫訊

嶺南畫家林介如，以擅長翎毛走獸虫魚聞於海內。今次北遊，道經上海，稍作勾留，即轉赴京津。茲應本埠同文之請：公開作畫十天。現已開始收件，通訊處北四川路北四川里十一號。

△小學教師肺部檢查

中國防癆協會，為防範兒童肺結核之蔓延起見，特先就本市小學教師，加以X光肺部檢查。已於昨日起開始實行。每人收手續費一元。檢查處為林蔭路衛生事務所，時間星期一，二，四，五，上午九時至十時半云。

出版界零聞

△貿易九十一期出版

本市中國國際貿易協會發行之貿易旬刊第九十一期，現已出版。該刊為我國研究國際貿易之專門刊物，內容精進，文字簡要，統計正確，發行以來，倍受社會歡迎。該刊每期，定價一角，全年三元。上海生活書店及各大書店，均有代售。

△大衆農村副業月刊

大衆農村副業月刊社，本月一日發行月刊一卷三期。每冊二角，全年二元，可向上海棋盤街交通路新學會社農業書局，或上海華龍路八十號上海職業指導所甘純權訂購。

△「中國口琴界」出版

中國口琴界刊行社發行之「中國口琴界」，二卷四期已於昨日出版。頃悉在徵求期內，凡直接向該刊推廣部預定，全年十二冊僅收回件寄費二角。國內零售每冊實售二分，國外各口琴團體，學校，書局，零行雜誌公司，報販等均有出售。

△逍遙半月刊出版

逍遙半月刊第四期『婦女專號』，已於昨日出版，內容豐富，包羅萬象。每冊另售五分，半年十二冊，售洋六角：全年廿四冊，售洋一元一角。如欲定閱，可撥逍遙出版社營業部電話四六一〇一云。

△時代漫畫廿九期出版

上海時代圖書公司總經售時代漫畫社發行之時代漫畫二十九期，已於日昨出版。本期為世態漫畫專號。在本期裏，有詳細的精警作品，有濤山之最短的短篇小說，田無災之冀東傳來的消息，冰兄之人生哲學的龜鑑，沈淪之某日紀事，文元之黑獄病等，一大厚冊，每本二角，各大書局均有代售。

各界雜訊

△民立療養院開幕

本市漢口路民立療養院，係名醫師高濟民所創設。昨日為開幕之期，前往道賀者，有警備司令楊嘯天，保衛委員會委員王兆鵬，吳垂毅，市公安局夏仲明，金仲堅。社會局張達夫。海上聞人黃金榮，王曉籟，陸連奎，王培元，名律師王耀堂，張天蔭，錢恂九，蔣持平，及湯堅，蔣保良，陸大公，葉家興，潘庭幹，陳彭年，孫鳴岐，張子道，周文卿，鄭梅安等數百人。該院為答謝各界盛意起見，約於日內設宴招待。

△蝶霜潔白牙膏附獎

與無敵牌擦面牙粉同樣風行之蝶霜與潔白牙膏，自去年十月間舉行小玻璃管現金附獎以來。大獎疊出，今年正月間一千元巨獎發現於甘肅之蘭州，為徐文田君所獨得。獎金由中央銀行匯給。（其餘五十元五元一元等等小獎不下千百餘起屢見發現記不勝記）現在時令新秋，該廠蝶霜與潔白牙膏，銷路激增。該廠日夜趕造，並趁此在趕造之新貨中，附入現金獎券，比較上年加多一倍。

△勝理醫理儀器公司

本埠南京路山西路口中和大樓勝理儀器公司，係李道彩君所創辦。李君鑒于醫療器械，化學用品，每多仰給于西商。李君向為科發藥房儀器部主任，積有十餘年之經驗，爰設立以挽利權。聞定價非常低廉，並新近運到歐美名廠大批各種儀器，以應醫學界之需要。

△中華國貨公司開幕

南京路石路口中華國貨公司，內部裝置，已完全竣工。經股東大會議決，定於九月四日正式開幕，將請影星舉行揭幕典禮。

△煤業公會建新會所

上海國煤業同業公會，籌款五萬元另建新屋。業已於七月間開工，現下已完成底下一層，明年一月間可以告竣。

△中國保險學會

中國保險學會，為培養保險專門人材計，曾呈請教育部，暨分函中英庚款會，清華大學，請於下屆派遣或考送留學生時，酌予支配專供保險學名額。茲悉該會前日接得中英庚款會董事長朱家驊復函云：「承囑於下屆考送留學生內，酌定保險學額數名一節，當俟擬訂招考學門分配時，提供參考可也。」

△新藥業公會昨開會

本市中華民國全國新藥業同業公會聯合會，昨日下午一時，在會所舉行第三十九次常務委員會議。出席者周邦俊，許冠羣，屠開徵，由袁鶴松主席，對實業部批所請各商品檢驗局施行原藥進口檢驗，已令行上海商檢局妥議具報案。議決，函詢上海商品檢驗局。

虹口　電話四一三三九　影城豔史　三時　八時

光華　電話三三五三〇　愛慾之爭　故宮新怨　二時　四時半　六時半　九時一刻

回力球　中央運動場　每晚八時起賽　星期日午后加日場　霞飛路亞爾培路口

1 泰寶達　2 沙平　3 依思高　4 沙特浪谷　5 楚曼地　6 卡禮加

1 阿拉那　2 加拉地　3 蘇羅沙伯　4 爾加　5 白羅地　6 色拉伊

本場香檳　每張二元　本月念八　當衆開獎　頭獎獨得　壹萬伍仟

代售處　天主堂街一號中央運動場辦事處　亞爾培路本場

金城　電話九〇一一四　蔡楚生導演　羅明佑監製　聯華全體演員合演　迷途的羔羊　日戲二時半五時半　夜戲九時一刻　華安公司發行　上午十時起開始售票

南京　電話八四一三三　邵爾斯白德華主演　戀愛博士　二時半　五時半　九時一刻

世界　電話四〇一四八　胡蝶主演　夜來香　三時　五時一刻　七時一刻　九時一刻

萬國　電話五二九八五　虎口餘生　三時　七時　九時

光陸　李思廉霍華主演　名士殉情記　二時半　五時一刻　七時一刻　九時一刻

麗都　電話九四一六〇　君子也放蕩　二時半　五時半　九時一刻

明星　電話九五八五四　修理內部　暫停開映　三時起十一時止

卡德　電話三三二六八　無愁君子　三時　六時　九時

百老滙　電話四九一一〇　保羅茂孫主演　非洲戰爭　三時　七時　九時　一刻

卡爾登　電話八三一六六　暫停獻映　三時一刻　五時一刻　七時一刻　九時一刻

巴黎　電話八五二〇五　瓊克勞馥主演　東風海棠　二時半　五時　七時　九時一刻

威利　電話四三九八二　真假夫妻　三時　五時一刻　七時一刻　九時一刻

大光明　電話三二二二二　考爾門主演　紅粉金戈　二點半　五點半　九點一刻

山西　電話四五五七六　米高梅出品戰事鉅片　華雷斯皮萊主演　自由萬歲　時間　三時　七時　九時一刻　價目　一角　二角　三角　四角

國泰　電話三四六二〇　茀蘭雪絲法茂主演　空中緝私隊　二時半　五時　七時　九時一刻

九星　電話八二六二三　人獸奇觀　三時　五時　七時　九時一刻　四場　樓下一律一角

新光　電話九四五九〇　表演川劇　成渝川劇促進社　（日）二時半　（夜）八時半

共和　電話九六一六二　民族精神　二時半　五時　七時　九時一刻

浙江　電話九三八七九　神秘的試驗　二時　四時一刻　七時　九時一刻

辣斐　電話八一二〇〇　秀蘭鄧波兒主演　大小亨　五時一刻　七時一刻　九時一刻

華德　電話五三一七四　詩人遊地獄　二時　四時　七時　九時

東南　電話三五五五三　王引主演　新婚大血案　二時　四時　七時　九時一刻

新中央　電話四二五一五　修理內部　不日開幕　三時　五時半　九時一刻

金榮　電話八五〇六九　荒江女俠　二時半　四時半　六時半　九時

東海　電話五一一五四　電國秘密　二時半　四時三刻　七時　九時一刻

中央　電話一七一〇〇　金鋼鑽　二時半　四時半　七時半　九時一刻

西海　電話三四七三四　愛斯基摩　三時　七時一刻　九時一刻

融光　電話四二二〇二　雪爾維薛耐主演　玉慘花愁　三時　五時一刻　七時一刻　九時一刻

大上海　電話九三三二二　露蕙拉蒂瑪主演　神駒義犬　二時半　五時半　九時一刻

播音節目

△講演▽　教育節目　上海市　下午五時　上海市民教館　每星期六　鶴鳴（一四四〇）下午三時至三時半　美術　毛執中講　李樹德堂（九四〇）每星期日上午七時

△文學▽　傍徨文學會　每星期日　鶴鳴下午三時至三時半　古文　馮明權　李樹德堂上午七時半　古詩　馮明權　李樹德堂上午八時半星期日停

△氣象報告▽　上海市（九〇〇）上午十二時　鶴鳴上午六時

△教授英文▽　衛茂修　每星期六停　鶴鳴上午七時至七時四十五分

△教授法文▽　張守義　李樹德堂下午十二時四十五分星期日停

△音樂▽　西樂　上海市　上午十一時四十五分又零時半　國樂　上海市　下午四時四十五分　音樂唱片　鶴鳴　上午六時四十五分至七時四十五分　絃管　口琴　上海市民衆教育館　每星期日下午三時半至五時　菲列濱音樂　李樹德堂下午八時半

△戲曲▽　平劇　上海市　下午五時半又七時半　歌唱　上海市　下午六時半　崑曲唱片　鶴鳴　下午六時四十分至七時四十五分（星期三停）　小曲　陸明芳　華興午十二時　話劇　沙不器　華興下午七時四十五分　唱片　明遠（九六〇）上午九時至十時　下午三時至四時　七時至八時　鶴鳴　星期六日下午二時半至三時　點唱片　星期日上午七時至八時四十五分鶴鳴　下午九時至十二時不固定　安定別墅（八六〇）下午十時起　周協記　上午八時下午一時五時　申曲　施春軒　施文韻　明遠　下午五時至七時　王小新　王雅琴　明遠　下午八時至九時　彈詞　姚蔭梅　華興　金菊庭　席雲霞　下午三時四十五分　揚州清曲廣陵社下午

銀城惡魔

能致明星們重大損失的病菌！病菌！病菌！

鴻勛

病菌是人們疾病的媒介物，它們的體質很微細，不是我們平常的肉眼所能見得到的，如果你是研究生理衛生學的，在若干倍度數的顯微鏡下窺視，便可發現許多它們形式不同的縱跡，它們的生活，因爲各個形式的不同，亦各有區別，許多在冰點以下的空氣裏還能生存着，有的卻在沸點以上，亦不致於于死亡，但是繁殖力都是一樣的發達，一粒極微細的病菌，侵入我們的身體以後，在一個很短的期間裏，變成無數的同樣的病菌，它們向人類進襲的方法很多，大致是由于與病人談話，握手，呼吸空氣，以及其他種種，總之，都是由于生活不合衛生所釀成的。

病菌能使人們臥病，以致死亡，無論窮富貴賤，它是不會偏向的，就是這天之驕子的好萊塢，它們並不會因爲是銀城而不去侵犯它，許多大明星們，雖然時時有特約的醫師們，在週圍跟隨看護着，但是他或她們依然很難防範病菌的侵襲和死的光臨的接近。

人們都喜歡打聽明星們的故事，尤其是許多男女老少的影迷，他們更愛知道他或她們幼年時代的情形，和羅曼斯，私生活，聽到了好消息，常會高興，也因爲他們的災病死亡而傷心，就單講去年中國銀壇方面，一代女藝人阮玲玉，名大導演鄭正秋，青年音樂作家聶耳，影星陸麗霞等的死亡，黎錦暉和徐來的賦離，有的廢食，有的睡罵，還有因悲傷過度而病倒，更有服毒自殺者，胡蝶由蘇聯轉道歐美考察還來，她和潘有聲的在九江路禮堂裏的結婚，都很引起人們的注意的。

據可靠方面的統計，好萊塢每位和製片公司訂有長期合同的明星，平均每年每人至少要有四天以上的病假，如果以每一小時的代價爲一千元美金的話，這個數目，不是很驚人的嗎？

這裏當然是個相反的假定，譬如那位明星在一年內不害一小時病，他在水銀燈和開末拉前照樣工作，每小時公司方面便多一千元美金的收入，可是明星們和常人並沒有二致的地方，都短不了要害病，那末這便是公司無形中的損失了，影迷們誰也沒有注意到致明星們臥病或死亡的病菌，也會像攝片時，佈景材料一樣，需要公司破費大量的金錢。

哥倫比亞公司，他們爲了防範蒙此無形的損失，在每一片開拍之前，總要請了名醫，嚴格的檢察所定角色的體格，當發覺無論那一位的呼吸，脈搏或心臟的跳動，有一些不合尋常，便不能爲演員，他們的防範亦算是很周密的了，這樣不是可以減少公司的無形損失嗎？但是告病假仍舊是明星免不掉的。

聯美公司在拍攝「學校風雲」時，威廉奧勞，他因爲害病，而拍期亦遲延了一星期之久，單就現金，公司方面每天要損失一萬五千元美金，影片公司給他保了險的那家保險公司的總收入上，也丟掉了五千餘元。

小明星秀蘭鄧波兒在拍攝「小明珠」的時候，因爲一天晚上，忽然受了些涼，臥床四天，在這四天裏，「小明珠」的製作，因爲沒有這位小明星出場，全部的工作，都停頓起來。

「雙旗之下」的攝製，女主角本已由公司規定由新選銀星茜蒙担任，因爲她突然因病倒床，乃不得不找派拉蒙公司的柯爾柏來替代，剛剛重新頓整完畢，已經費去不少時間和經費，那是柯爾柏又告病假，於是二十世紀福斯製片主任，不得不每天以十四小時的工作來解決這出人意外的麻煩，一再損失的金錢，更不必提了。

小病幾天，普通總以爲是沒有什麼關係而忽略了每家影片公司的損失，影片公司除了經常的重要演員投保壽險，照繳保險費外，（小明星秀蘭鄧波兒的保險是二百萬美金），每遇到明星一病，便要延期開拍或者是改變方式，先攝其他鏡頭，至於延期拍製，則對臨時演員的薪金，改變方式，則許多佈置，計劃的精力錢力都算白費，材料的拋棄，佈景的卸除，而重新起稿，甚至修改劇本的一部份，以至大半部的增刪，則些都是較爲重大的開支，還有許多零星雜用，沒計算在內，所以在去年（一九三五年）一年內好萊塢各影片廠總損失的確數計四百萬元美金以上，這是都是各廠從收入上要除去的。

一個演員在拍片時的病，是會牽連了整個公司的，所以每個演員亦很知道，他們並不是不注意着自己的康健，各個明星所屬的公司裏的導演或經理，他們亦因着這個原因，並不願意其他公司來情商借用自己公司的明星，本來一個影片公司有一個影片公司的環境和規模，水銀燈光的熱度不同，室內溫度的參差，都足以使明星們致病，所以在明星從這公司被聘列入該公司麾下，在拍攝第一片時，至少有幾天的不舒適，公司亦很關心新近加入的明星的生活，反之，對於臨時演員，卻置之度外。

到野外去攝製天然的景色，也常能使演員們得病，在開拍外景前，先着演員去目的地住上幾天，像瑪麗埃斯脫因拍「兒女媒人」一片，吹着了邪風，病得幾乎死去，赫德逊爲二十世紀公司拍攝「雪山義犬」，去到離開好萊塢六百里以外的一個曠野所在，因爲她受不了那裏的氣候，又糟塌了公司許多膠片和金錢。

威爾羅吉士，蔡爾曼，沙姆哈特以及其他明星們的死亡，有多少丟拍攝未竟的影片，都不能半途繼續下去，于是唯一的辦法，改編原劇，但那當然有多少膠片成爲廢物，棄之道旁，無疑義地這些廢膠片又帶走了資本家無數壓榨出來的金錢。

每個影片公司的主持人，眼看着許多財力精力，都被病菌而虛擲了，他們知道演員們是不願意病的，他們用盡了種種方法，想將這損錢的病菌，驅出好萊塢，但是他們並沒有想到我們的始祖—亞當夏娃，在上帝的伊甸園裏犯了罪，上帝對他們所說的，病菌是上帝處罰人們罪惡的，病菌永不會被你們用人力所能驅逐出好萊塢的。（完）

女權中的胡蝶　明星公司出品

樓桑村語

（十五）

民國十五年在廣州爲第二軍（譚組安院長所部）籌助罷工委員會經費，參演義務劇三夕，地點在廣大學校，余所担任之劇目：

（一）奇冤報　（二）探母　（三）李陵碑

行頭場面等，皆借諸大新公司之京班，其領班者爲楊華庭君，固余素識也。譚組安先生連夕往觀，比碰碑進場時之「軟刀花，」譚先生語人曰：「不圖文人乃亦嫻此。」言猶在耳，忽忽十年矣。昨因本報復刊紀念，復唱碰碑於徐園，雖僅托兆而止，然差幸猶可勉力，若更十年者，則不知尚能保得此聲音中氣否也。

好萊塢談座

張大貓

狄克茜麗，在她和賓克勞斯蓓結婚之前，她本來的名字叫蕙兒麥婉脫。

幾位有點名望的導演，在派拉蒙的是談開雷；在聯美的是威廉潘爾鐵；在哥倫比亞的是弗萊特台；在Radio的是弗烈特台斯蓋斯勒；在福斯的是羅斯開雷波；在華納的是馬克斯安瑙。

在好萊塢的明星，他們生活，並不像我們所想像的那麼奢侈。他們在平時對於租稅，生活費和一切應酬金等等還能應付。不過少數的明星爲了一己的嗜好而化費了鉅大的金錢。像卡林莫爾爲了臥室的裝飾化了成千的美金；愛德華魯賓孫爲了他個人的照相和音樂，卻用去了幾千金；闊嘴巴喬冶勃浪他爲了兒子，在家裏了具很貴重的Soda fountain；安陶娃麗克和她的丈夫爲了興趣，在家裏竟佈置了間生物學實驗室；華倫威廉年常費着多量的飼料供給着養着的獵犬；有許多明星甚至買過飛機。

老演員常常挖苦新演員，尤其當新演員背誦劇本的時候，惡作劇的老手時常作弄他們。

一件新穎而美麗的衣裳，很容易陳舊。所以他們處理舊衣裳的方法是這樣的；一件衣裳如果不合適或是失却了流行性，他們或她們就送給家庭中的人穿，或者送給裁剪的服裝公司。如果衣料名貴點，那末服裝公司祇須化些小費，拾元二十元都可。

他們在演戲時，有時在鏡頭裏裝着喫東西，但是喫的並不是假的，不過酒很少眞的記得闊嘴巴喬冶勃郎在Elmer the Great一片裏爲了狂嚼油煎小甜餅，害了幾天病。很明顯的，爲了藝術，年常在鏡頭裏要化費幾千磅的麵包，千加侖的啤酒和落花生，汽水等。

好萊塢的明星，有的常有二輛或二輛以上的汽車，而且都是最摩登的。爲了他們自己的實務，爲了朋友，爲了親戚，或是爲了練習演戲，汽車是他們絕對的需要物。

房租在好萊塢並不高貴，靠近有Bus通行的康莊大道的房屋，租金每月不過自美金二十五元起到四十五元。最好的，設備最完備的也不過四十元一月。而且還有私人戲院給你娛樂呢。（完）

×　×　×

明星影片公司 招待各界游藝會

各工廠表示慶賀惠贈大批贈品

本埠明星影片公司，自七月間擴充組織，成立二廠，建立一廠大攝影場以來，擬於九月二十日在楓林橋總廠籌開招待各界游藝大會，並公開邀請來賓參觀一二兩廠內部辦公處及攝影場，日來正在積極籌備中，本埠各大工廠商店爲表示歡迎慶賀起見，特致送大批貨品，以贈送當日到明星公司參觀之來賓，茲聞已收到者有和興公司香烟五千份，中法藥房鏡子二百面，人丹一羅，中西藥房化粧品一千份，東方化學工業社第三種愛的霜一百打，上海印刷公司印卡片一百份，中央化學廠玻璃杯，愼昌太陽眼鏡三百副，大鐘一只，掛鐘三隻，吳良材放大鏡一百只，信愼裕飯碗二百只，大公報一千五百份，還環印刷所美術信箋等，明星公司爲酬答各界雅意起見，擬於當日場內裝置廣告，同時在該公司出版之明星半月刊上道謝，並歡迎各界絡續贈送云。

天一招考演員紀

投考者多係失業青年

秋綠

天一影片公司招考男女演員及練習生的廣告，資格限能說流利的國語者；廣告刊出的第二天，投考的函件，截至八月三十一日止，所收到的投考信，在一千七百封以上，其中男性佔百分之五强，女性佔百分之九十五弱，投考演員者佔百分之九十八，投考練習生者僅佔百分之二；北平及河北省人佔百分之三十，會說流利的國語者佔百分之四十，略說國語者佔百分之三十。現在中國的社會，尚未達到男女平等的時期，女子在社會上求職的較少，因爲許多女子仍然是依靠着家庭或丈夫。投考者大多數都是青年，這理由很簡單，因爲電影藝術最迎合青年們的口胃。

這一千七百餘件投考的函件，經過考試委員會幾度的嚴密的審查，決定了一百六十餘人有了參加考試的資格，考試的日期定在昨天（九月一日）下午舉行，考試的結果俟審查後公布。

影迷必讀

怎樣寫信給好萊塢的明星？

他們的住址您知道嗎？

鍾辛茹

（續昨）

（三）卡拉，阿爾特攝影所 Color-Art, Ltd. 5251 Clinton St., Hollywood.

（四）哥倫比亞攝影所 Columbia Studio. 1438 Gower St., Hollywood.

（五）達慕爾攝影所 Darmour Studio. 5823 Santa Monica Blvd, Hollywood.

（六）威爾特，狄斯奈攝影所 Walt Disney Productions Ltd. 2719 Hyperion Ave., Hollywood.

（七）艾迪克西拉爾攝影所 Educational Studios, Inc. 7250 Santa Monica Blvd, Los Angeles.

（八）福斯攝影所 Fox Film Corporation Studio. 1401 North Western Ave., Hollywood.

（九）漢瑪亞新格攝影所 Harman-Ising Productions. 5653 Hollywood Blvd., Hollywood.

（十）米高美攝影所 Metro-Goldwyn-Mayer Studio. Culver City.

（十一）摩羅古拉門攝影所 Monogram Studios. 6048 Sunset Blvd., Hollywood.

（未完）

全國漫畫展覽會難產記

徐麗

我們在報上不是曾看見全國漫畫展覽會定八月一日在上海開幕的新聞嗎？可是到現在已是八月快完結了，它不但未曾開過幕，而且竟有「失踪」的感覺，直到昨天才又在報上看了改期十月十號開幕的通告，總算給我們一個「下落」。

哈哈，平時專會作東西批評人家諷刺人家的，如今也竟臨到自己頭上來了！

然而，慢着，這「開」不出來，不能專責備於執行會務者，並非是他們不努力，實在這其中有着許多的苦衷，這苦衷，一時也說不清，一言蔽之「漫畫家漫事太多」罷了。

現在，他們在無辦法的局面之下，想出了一點小法子，在每一個漫畫同志前下了一份通告，定於八月三十日午前十時在江灣路小花園裏召集左右南北二帶全體作家切實討論，究竟全滬畫展何年何月何日才可以「開」成？

通告是寫得非常有趣，不妨抄錄一些在下面，以供衆覽。這次集合是聚餐性質，籌備人等均是窮畫家，而且二十餘次錯掉買中航空獎券機會，所以祗能請大家「蜻蜓吃尾巴」，（自吃自），最後兩句尤其說得可笑！

「台端的愛人病不重，自己的身子依舊健在，則屆時發冗赴會爲禱。」

事關藝術盛衰，雖當掉夫人月經帶亦必赴會也

從這裏面，我們可以看出上海的漫畫界是怎樣一種情形！

門票小洋貳角 場內不再售票

大新遊樂場

本場特煩八大名家滑稽聯合演諷刺名劇 個個怕老婆

準於今晚八時開演 諸君請早

大新大劇場 九月一號

彩小春花于金美徐

鳳池樊樓美艷叔良月樓蟾娟鴻聲

萬能武生 王少泉

日戲：少年立志　父子哭城　女起解　珠簾寨　少年立志　大戰宛城　大戰宛城

夜戲：四杰村　四杰村　坐宮　坐宮　四杰村　虹霓關　蔣家將　長板坡

鳴社話劇

徐叔秋 張大公 張嘯天 胡了然 林雍容 蔡妮 妮

（日戲）五美緣　（夜戲）全部玉堂春

電影場

日夜開映 聯華公司偉大出品 全新拷版 戀愛與義務

快活林影業公司出品 熱血英雄

文月社 小文濱 小月珍 （日場）奪頭沙 （夜場）花計鞋

潮流滑稽巨子 劉春山 盛呆呆 每夜登台

和合閘 鮑樂樂 江笑笑 鍾美玉 （日場）約法章 （夜場）個個怕老婆

雅韻社 滑稽京劇 王廉子 房人迷 張蛤蟆 日夜登台

更新舞臺（林記） 英租界牛莊路 定座電話 九七一七七 九七一七六

注意最便宜夜戲價目 六角 五角 四角 三角 二角 一角

今夜開演 集中優點・特別改良・應時名劇

天河配（牛郎織女）（鵲橋相會）

◎全體優秀童伶，劇中串戲，精彩異常◎

本臺秘藏古本 後部天河配 未演過上海從

織女譚揖銀河水 牛郎一蒸化南柯

積極排練◎不日公演

今天禮拜三日戲

日戲特價 四角 二角 三角 一角

長亭會 審刺客

李毓麟 全武行 越虎城

苗鑫茹 受禪台

藍月春 全武行 九江口

王蕙芸 鴻鸞禧

綺羅香 玉春堂

厲慧斌 厲慧良 厲慧敏 小小 黑松林

大世界

著名申曲 施春軒全班藝員

電影場 掛名的夫妻

蹦蹦戲 評劇皇后 朱寶霞

自今日起加添常錫新戲安琪話劇團春曲戲羣芳會等表演精彩節目

小世界 電話南市二一二七八

大京班 日戲 醉酒 華容道 機房訓 黃花觀 夜戲 頭本 姜太公

鐘社話劇 日劇 雙蝴蝶 夜戲 二本 馬永貞

南方戲 日 下本 琵琶記 夜 八本 文武香球

露天電影 女俠粉蝶兒

天蟾舞臺

蹦蹦戲與平劇合演

喜彩蓮　劉艷秋　呂君

潘巧雲

電話九〇五六〇　時間八時半

先施樂園

門票買一送一

電影 日場 生之哀歌 夜場 詼諧大會

安樂場大京班 西遊記

本園特請大京班陳雪琴姜小樓諸名角

大華屋頂戲場 愛多亞路馬霍路口

特聘滑稽集團

雷雨

時間八時

福安遊藝場

大京班 日戲 三本四本 飛龍傳 夜戲 六本 彭公案

電影 七本 荒江女俠

文明戲 頭本 濟公活佛

皇后劇院

電話九三〇九五

王美玉

朋友妻

永安天韻樓

大京班 火燒紅蓮寺

影戲場 胡蝶主演 兄弟行

露天影戲 雪中孤女

新新花園

新聲大劇場 日戲 五本六本 白蛇傳 夜戲 十八本 萬花樓

新劇 張治兒

影戲場 關東大俠

大舞臺（鑫記）

地址 二馬路 電話 九〇二〇〇 九〇二〇二

今夜初次獻演

十本西遊記

預告 本台繼續十一本西遊記排練純熟不日公演

日戲價目 【三樓】一律一角 【二樓】二角四角 【正廳】二角三角五角

本台重金聘請譽滿春申的劉坤榮先生獻演並特請李松泉先生裝置最新移動電流行頭得此兩位加入定能生色不少

夜戲價目 【三樓】一律一角 【二樓】二角五分 三角五分 六角 【正廳】四角五分 八角 九角

共舞臺（榮記）

地址愛多亞路 電話八四八〇八

今夜開演 第七集 請先定座

火燒紅蓮寺

奇門遁甲 科學專家兩大發明 細仙怪繩